

Características Geográficas, Recursos Naturais e Meio Ambiente

O Estado do Ceará possui uma área total de 148.825,6 km², situando-se na Região Nordeste do Brasil, tendo como Estados limítrofes o Piauí a Oeste, o Rio Grande do Norte e a Paraíba a Leste, Pernambuco ao Sul e o Oceano Atlântico ao Norte. Possui localização estratégica devido sua proximidade com a Europa, América do Norte e ainda com o Continente Africano, garantindo grande fluxo turístico internacional e boas condições para o desenvolvimento do comércio exterior.

No tocante a divisão político-administrativa, o Ceará é composto atualmente por 184 municípios e 20 Microrregiões Administrativas, destacando-se a Região Metropolitana de Fortaleza e a Região Metropolitana do Cariri, constituídas de 15 e 9 municípios respectivamente.

O clima predominante no território cearense é o Tropical Quente Semiárido, abrangendo 9 das 184 sedes municipais. Esse tipo climático apresenta características como escassez e irregularidade pluviométrica associado a altas taxas de evapotranspiração. Essas condições tornam o Estado susceptível ao fenômeno das secas.

Os recursos hídricos apresentam-se em sua maioria insuficientes e intermitentes, e exibem ainda níveis comprometedores de poluição, decorrentes principalmente dos grandes centros urbanos, das indústrias e do uso de técnicas rudimentares ligadas a agricultura.

Os solos preponderantes no território cearense são os Neossolos, cobrindo 36% da área do Estado. Em geral, as condições edáficas no Ceará são frágeis, devido os solos apresentarem-se com pouca profundidade, deficiência hídrica e, principalmente vulnerabilidade à erosão. Esses tipos de solos, associados às severas condições climáticas, exigem maiores cuidados na exploração dos recursos naturais, sendo a implantação de Unidades de Conservação a forma mais eficiente de proteção/preservação desses recursos. Em todo o Estado, encontram-se implantadas 69 Unidades de Conservação, entre reservas Federais, Estaduais, Municipais e Particulares.

O Ceará apresenta grande diversidade paisagística em suas unidades geoambientais. As superfícies sertanejas submetidas à semiaridez apresentam predominância da vegetação da caatinga, já as regiões serranas como o Pico Alto de Guaramiranga (1.112m) e o Pico da Serra Branca (1.154m) possuem condições edáficas e climáticas melhores e podem ser classificadas como paisagens de exceção no contexto do semiárido. Há ainda as paisagens litorâneas, com ocorrência de dunas e mangues, que detêm temperaturas mais amenas e maiores índices pluviométricos.

As Tabelas e Mapas exibidos a seguir trazem outras informações sobre as Características Geográficas, os Recursos Naturais e o Meio Ambiente do Estado do Ceará.

POSIÇÃO GEOGRÁFICA, DIMENSÕES E LIMITES



41°00' 40°00' 39°00' 38°00'

EXTREMO NORTE: LATITUDE = -02°47'30"
LONGITUDE = -40°29'54"
PONTA DE JERICOACOARA

DISTÂNCIA ANGULAR
DIREÇÃO NIS = 9°00'45"

EXTENSÃO DO LITORAL = 573,8 KM

EXTREMO LESTE: LATITUDE = -04°40'53"
LONGITUDE = -37°45'11"
PRAIA DE TIMBAÚ - ICAPUI

EXTREMO OESTE: LATITUDE = -03°22'11"
LONGITUDE = -41°28'10"
SERRA DA IBIAPABA

Área Total
148.825,6 km²

EXTREMO SUL: LATITUDE = -07°51'30"
LONGITUDE = -39°05'28"
BR - 116, PENAFORTE

DISTÂNCIA ANGULAR
DIREÇÃO EW = 4°09'51"

DISTÂNCIA LINEAR
DIREÇÃO EW = 463 KM

IPECE



**GOVERNO DO
ESTADO DO CEARÁ**
Secretaria de Planejamento
e Gestão

Tabela 1.1 Área e extensão da linha de costa do Oceano Atlântico - Brasil, Nordeste e Ceará

Discriminação	Área total (km ²)	Extensão da linha de costa (km) (1)
Brasil	8.514.876,6	7.367
Nordeste	1.554.257,0	3.306
Ceará	148.825,6	573

Fonte: Instituto Brasileiro de Geografia e Estatística (IBGE).

(1) Extensão sem considerar as restingas e reentrâncias.

Tabela 1.2 Distância entre os pontos extremos - Brasil, Nordeste e Ceará

Discriminação	Distância entre os pontos extremos			
	Norte-Sul		Leste-Oeste	
	Medida angular	Medida linear (km)	Medida angular	Medida linear (km)
Brasil	39°01'28"	4.394,7	39°13'28"	4.319,4
Nordeste	17°17'37"	1.929,9	13°57'54"	1.558,4
Ceará	05°05'45"	564,0	04°09'51"	463,0

Fonte: Instituto Brasileiro de Geografia e Estatística (IBGE).

Tabela 1.3 Coordenadas geográficas dos pontos extremos - Brasil, Nordeste e Ceará

Situação geográfica	Pontos extremos					
	Latitude			Longitude		
	Brasil	Nordeste	Ceará	Brasil	Nordeste	Ceará
Norte	+05°16'20"	-01°02'30"	-02°47'00"	-60°12'43"	-45°50'54"	-40°29'54"
Sul	-33°45'03"	-18°20'07"	-07°51'30"	-53°23'48"	-39°39'48"	-39°05'28"
Leste	-07°09'28"	-07°09'28"	-04°49'53"	-34°47'30"	-34°47'30"	-37°15'11"
Oeste	-07°33'13"	-05°20'56"	-03°22'11"	-73°59'32"	-48°45'24"	-41°26'10"

Fonte: Instituto Brasileiro de Geografia e Estatística (IBGE).

Tabela 1.4 Pontos extremos - Ceará

Limites	Situação geográfica	Município	Coordenadas (1)	
			Latitude	Longitude
Norte	Ponta de Jericoacoara	Jijoca de Jericoacoara	- 02°47'00"	- 40°29'54"
Sul	BR-116	Penaforte	- 07°51'30"	- 39°05'28"
Leste	Praia de Timbauá	Icapuí	- 04°49'53"	- 37°15'11"
Oeste	Serra da Ibiapaba	Granja	- 03°22'11"	- 41°26'10"

Fonte: Instituto Brasileiro de Geografia e Estatística (IBGE) e Instituto de Pesquisa e Estratégia Econômica do Ceará (IPECE).

(1) Coordenadas referentes ao Datum SAD 69 (South American Datum of 1969).

Tabela 1.14 Climas, segundo os tipos - Ceará

Climas	Área (km²) (1)	Sedes municipais
Total	148.825,6	184
Tropical Quente Subúmido	9.587,9	28
Tropical Quente Úmido	3.097,6	8
Tropical Subquente Úmido	603,3	4
Tropical Quente Semiárido	101.001,9	98
Tropical Quente Semiárido Brando	34.534,8	46

Fonte: Fundação Cearense de Meteorologia e Recursos Hídricos (FUNCEME).

(1) Calculada com o software ArcView 3.2

Tabela 1.15 Principais observações meteorológicas em Fortaleza - 2006-2011

Anos	Pressão atmosférica (mb)	Temperatura do ar (°C)		Umidade relativa (%)	Nebulosidade (0 - 10) (%)	Precipitação pluviométrica (mm)		Evaporação total (mm)	insolação total (hora/décimos)
		Máxima absoluta	Mínima absoluta			Altura total	Altura máxima em 24h		
2006	1.009,4	33,8	20,5	77,0	6,0	1.705,9	396,2	1.638,3	2.913,3
2007	1.009,5	34,0	21,1	76,0	5,0	1.455,0	91,0	1.832,2	2.960,8
2008	1.009,0	32,4	22,0	77,0	6,0	1.602,3	381,0	1.369,2	2.787,7
2009	1.009,4	32,2	21,9	80,0	6,0	2.359,5	480,5	1.262,4	2.545,7
2010	1.008,8	33,5	22,4	75,0	5,2	1.109,3	367,5	1.572,5	3.050,0
2011	1.009,1	32,8	21,7	78,5	5,8	1.952,3	126,3	1.019,4	2.523,5

Fonte: Fundação Cearense de Meteorologia e Recursos Hídricos (FUNCEME) e Instituto Nacional de Meteorologia (INMET).

Tabela 1.16 Solos, segundo as classes - Ceará

Solos	Área (km²) (1) (2)	Solos	Área (km²) (1) (2)
Total	147.373,7	Luvissolos	24.885,6
Argissolos	36.720,6	Neossolos	53.525,5
Cambissolos	1.352,2	Nitossolos	859,2
Chernossolos	1.497,6	Planossolos	16.803,3
Gleissolos	1.127,8	Plintissolos	446,9
Latosolos	8.071,2	Vertissolos	2.083,6

Fonte: Secretaria da Agricultura e Pecuária (SEAGRI), Empresa Brasileira de Pesquisa Agropecuária (EMBRAPA) e Instituto de Pesquisa e Estratégia Econômica do Ceará (IPECE).

(1) Calculadas com o software ArcView 3.2 GIS. (2) Não foram considerados os espelhos d'água.

Tabela 1.8 Distância em linha reta entre Fortaleza, capitais dos Estados e Distrito Federal

Regiões	Capitais	Distância em linha reta (km)
Norte	Porto Velho	2.860,2
	Rio Branco	3.305,9
	Manaus	2.388,0
	Boa Vista	2.566,0
	Belém	1.135,5
	Macapá	1.453,7
	Palmas	1.301,1
Nordeste	São Luís	653,5
	Teresina	496,4
	Natal	435,3
	João Pessoa	554,4
	Recife	627,9
	Maceió	727,3
	Aracaju	811,9
Salvador	1.023,4	
Sudeste	Belo Horizonte	1.875,5
	Vitória	1.846,9
	Rio de Janeiro	2.181,4
	São Paulo	2.360,5
Sul	Curitiba	2.662,5
	Florianópolis	2.848,5
	Porto Alegre	3.204,6
Centro-Oeste	Campo Grande	2.543,9
	Cuiabá	2.328,6
	Goiânia	1.851,0
	Brasília	1.684,2

Fonte: Instituto Brasileiro de Geografia e Estatística (IBGE).

Tabela 1.9 Distância do Porto do Mucuripe (Fortaleza) para os principais portos nacionais - Ceará

Regiões	Portos	Distância em milhas	
Norte	Manaus (AM)	1.665	
	Santarém (AM)	1.256	
	Belém (PA)	740	
	Itaqui (MA)	390	
Nordeste	Areia Branca (RN)	105	
	Natal (RN)	270	
	Cabedelo (PB)	350	
	Recife (PE)	420	
	Maceió (AL)	540	
	Aracaju (SE)	711	
	Aratu (BA)	887	
	Ilhéus (BA)	1.003	
Sudeste	Salvador (BA)	876	
	Barra do Riacho (ES)	1.321	
	Praia Mole (ES)	1.343	
	Tubarão (ES)	1.346	
	Vitória (ES)	1.351	
	Angra dos Reis (RJ)	1.693	
	Forno (RJ)	1.549	
	Niterói (RJ)	1.621	
	Rio de Janeiro (RJ)	1.621	
	Sepeliba (RJ)	1.677	
	Santos (SP)	1.831	
	São Sebastião (SP)	1.768	
	Sul	Antonina (PR)	2.009
		Paranaguá (PR)	1.996
Francisco do Sul (SC)		2.061	
Imbituba (SC)		2.204	
Itajaí (SC)		2.121	
Laguna (SC)		2.224	
Estrela (RS)		2.782	
Pelotas (RS)		2.541	
Porto Alegre (RS)		2.691	
Rio Grande (RS)		2.511	

Fonte: Companhia Docas do Ceará (CDC).

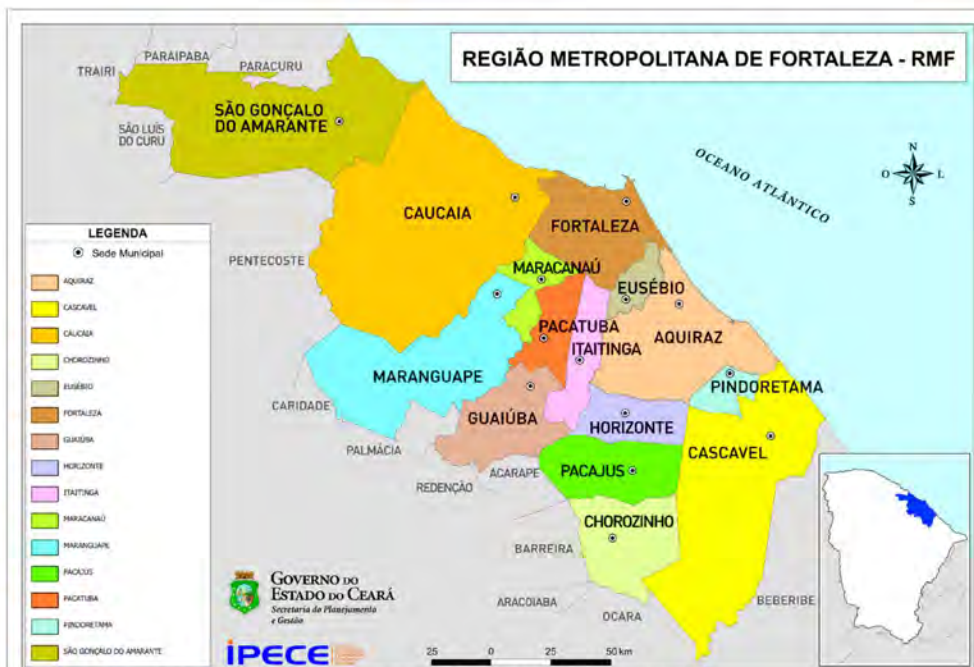

REGIÕES METROPOLITANAS E MICRORREGIÕES ADMINISTRATIVAS

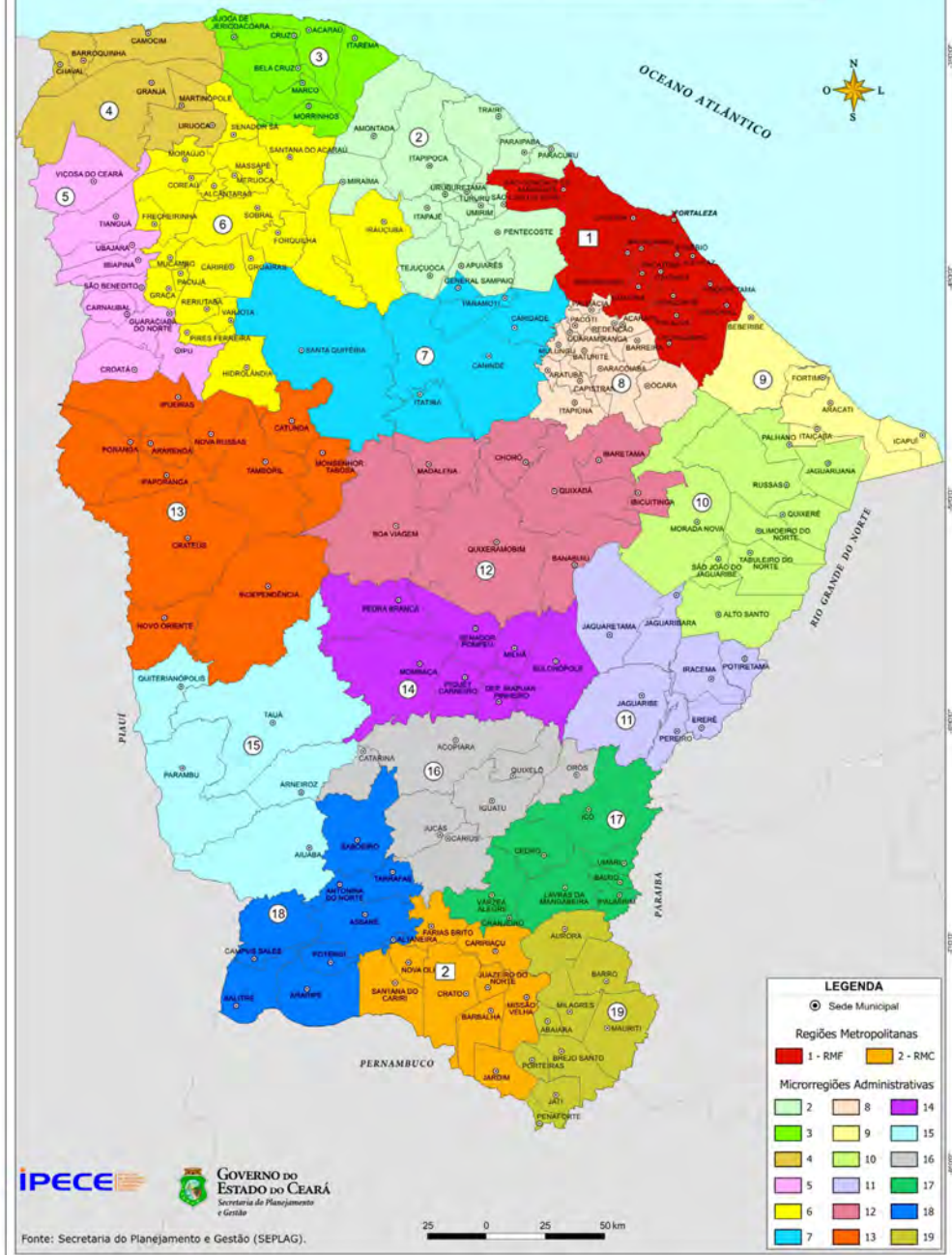

LEGENDA

- Sede Municipal
- Regiões Metropolitanas**
 - 1 - RMF
 - 2 - RMC
- Microrregiões Administrativas**
 - 3
 - 4
 - 5
 - 6
 - 7
 - 8
 - 9
 - 10
 - 11
 - 12
 - 13
 - 14
 - 15
 - 16
 - 17
 - 18
 - 19

Tabela 1.10 Área e extensão da linha de costa dos municípios da Região Metropolitana de Fortaleza - Ceará - 2010

Municípios	Área (km ²)	Extensão da linha de costa (km) (1)	Municípios	Área (km ²)	Extensão da linha de costa (km) (1)
Total	5.783,0	154,0	Horizonte	160,0	-
Aquiraz	481,0	57,5	Itaitinga	150,8	-
Cascavel	837,4	13,5	Maracanaú	105,7	-
Caucaia	1.227,9	30,7	Maranguape	590,8	-
Chorozinho	278,4	-	Pacajus	254,4	-
Eusébio	76,6	-	Pacatuba	132,4	-
Fortaleza	313,1	33,4	Pindoretama	72,8	-
Guaiúba	267,2	-	São Gonçalo do Amarante	834,4	18,9

Fonte: Instituto Brasileiro de Geografia e Estatística (IBGE) e Instituto de Pesquisa e Estratégia Econômica do Ceará (IPECE).
(1) Extensão sem considerar as restingas e reentrâncias.

Tabela 1.11 Área dos municípios da Região Metropolitana do Cariri - Ceará - 2010

Municípios	Área (km ²)	Municípios	Área (km ²)
Total	5.025,7	Jardim	457,0
Barbalha	479,2	Juazeiro do Norte	248,6
Caririagu	623,8	Missão Velha	651,1
Crato	1.009,2	Nova Olinda	284,4
Farias Brito	503,6	Santana do Cariri	768,8

Fonte: Instituto Brasileiro de Geografia e Estatística (IBGE) e Instituto de Pesquisa e Estratégia Econômica do Ceará (IPECE).

Tabela 1.12 Evolução político-administrativa das Regiões Metropolitanas - 1986-2010

Especificação	1986	1991	2000	2007	2009	2010
Região Metropolitana de Fortaleza						
Municípios	6	8	13	13	15	15
Distritos	34	64	73	73	87	87
Região Metropolitana do Cariri						
Municípios	-	-	-	-	9	9
Distritos	-	-	-	-	41	41

Fonte: Instituto Brasileiro de Geografia e Estatística (IBGE) e Instituto de Pesquisa e Estratégia Econômica do Ceará (IPECE).

Tabela 1.13 Evolução político-administrativa - Ceará - 1950-2010

Especificação	1950	1960	1970	1980	1991	2000*	2005	2006	2007	2009	2010
Municípios	87	141	141	141	181	184	184	184	184	184	184
Distritos	266	410	503	503	599	767	790	810	814	839	839

Fonte: Instituto Brasileiro de Geografia e Estatística (IBGE) e Instituto de Pesquisa e Estratégia Econômica do Ceará (IPECE).

TIPOS CLIMÁTICOS

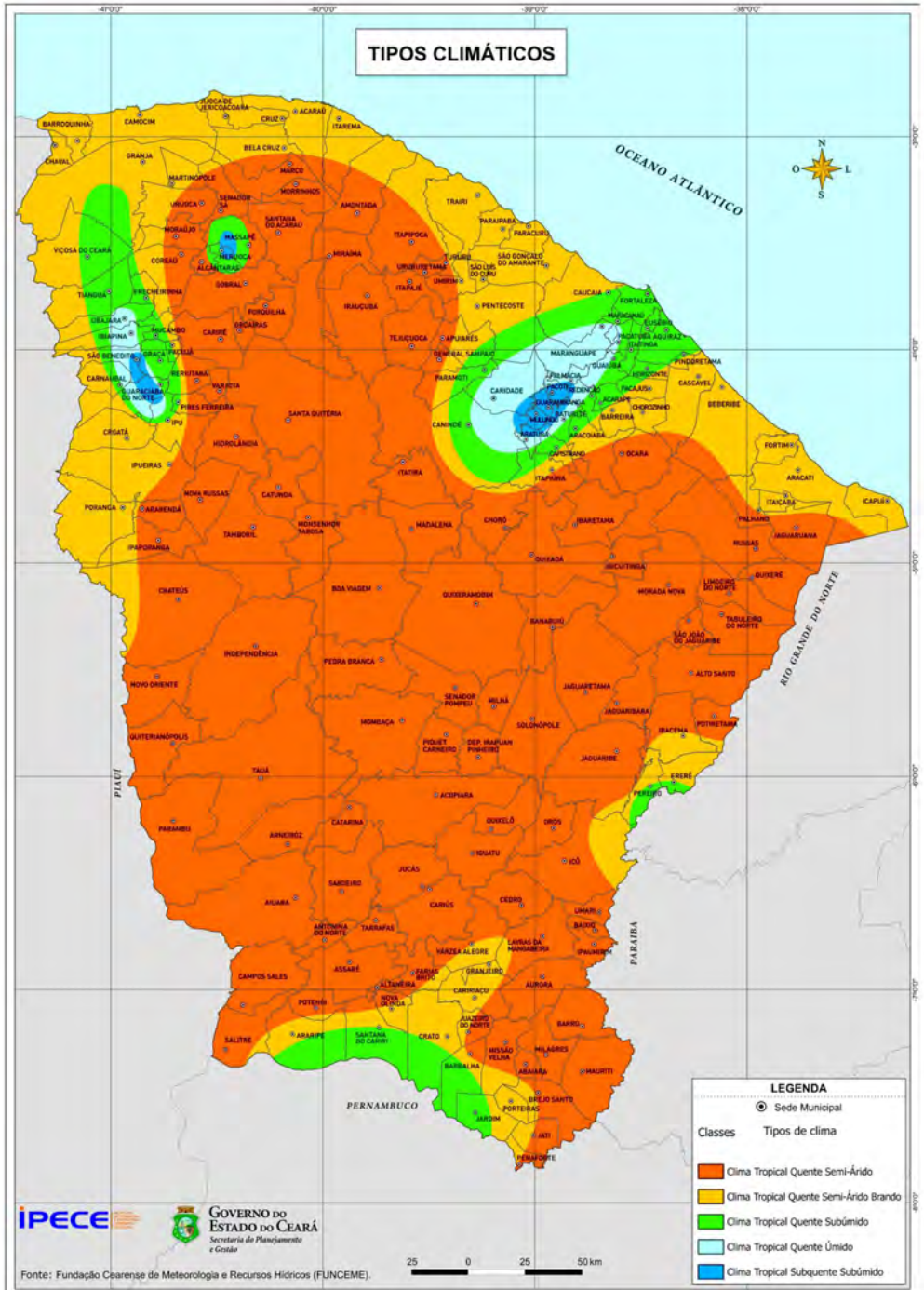

LEGENDA

● Sede Municipal

Classes Tipos de clima

- Clima Tropical Quente Semi-Árido
- Clima Tropical Quente Semi-Árido Brando
- Clima Tropical Quente Subúmido
- Clima Tropical Quente Úmido
- Clima Tropical Subquente Subúmido

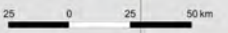

PRECIPITAÇÃO PLUVIOMÉTRICA - 2011

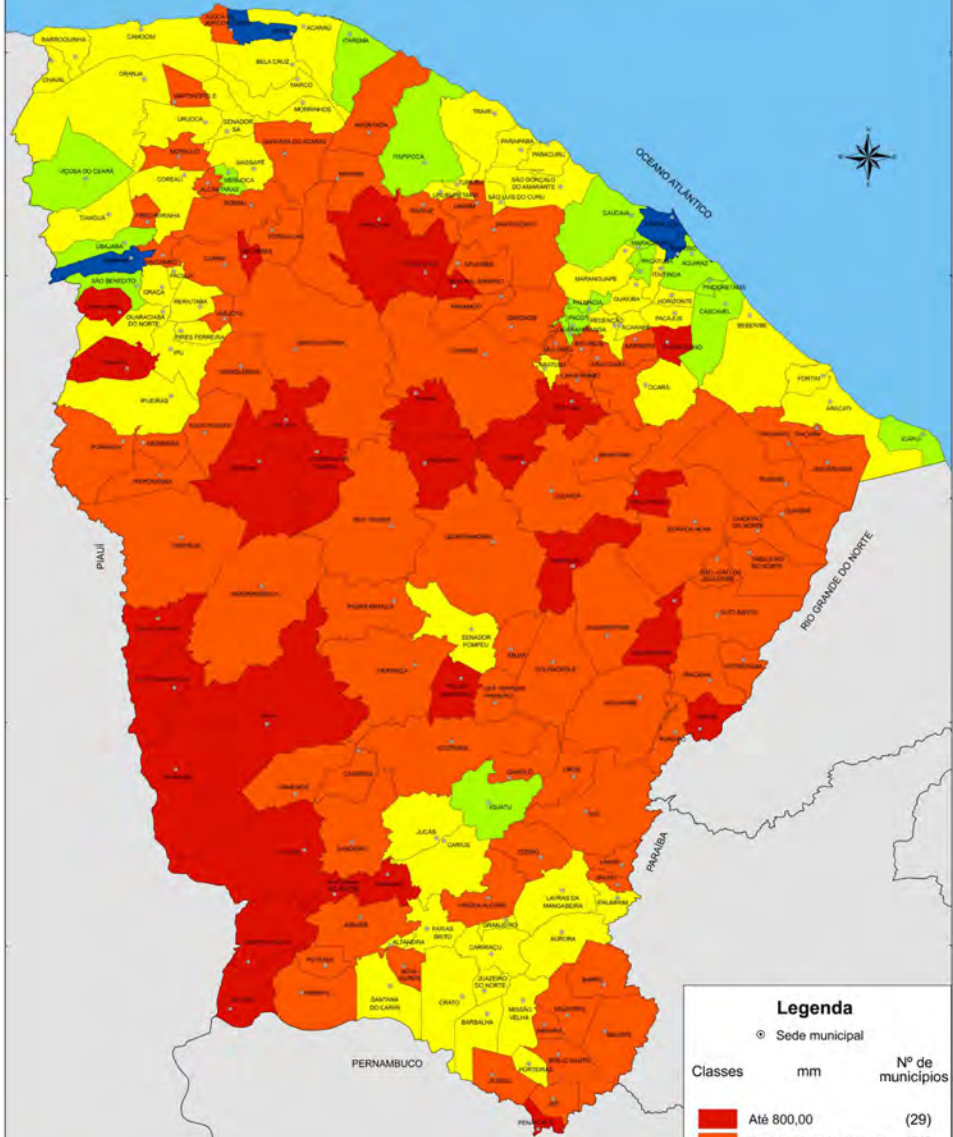

Legenda

⊙ Sede municipal

Classes	mm	Nº de municípios
■	Até 800,00	(29)
■	De 800,01 até 1.200,00	(79)
■	De 1.200,01 até 1.600,00	(55)
■	De 1.600,01 até 2.000,00	(17)
■	De 2.000,01 até 2.382,00	(04)



Tabela 1.14 Climas, segundo os tipos - Ceará

Climas	Área (km²) (1)	Sedes municipais
Total	148.825,6	184
Tropical Quente Subúmido	9.587,9	28
Tropical Quente Úmido	3.097,6	8
Tropical Subquente Úmido	603,3	4
Tropical Quente Semiárido	101.001,9	98
Tropical Quente Semiárido Brando	34.534,8	46

Fonte: Fundação Cearense de Meteorologia e Recursos Hídricos (FUNCEME).

(1) Calculada com o software ArcView 3.2

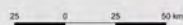
Tabela 1.15 Principais observações meteorológicas em Fortaleza - 2006-2011

Anos	Pressão atmosférica (mb)	Temperatura do ar (°C)		Umidade relativa (%)	Nebulosidade (0 - 10) (%)	Precipitação pluviométrica (mm)		Evaporação total (mm)	Insolação total (hora/décimos)
		Máxima absoluta	Mínima absoluta			Altura total	Altura máxima em 24h		
2006	1.009,4	33,8	20,5	77,0	6,0	1.705,9	396,2	1.638,3	2.913,3
2007	1.009,5	34,0	21,1	76,0	5,0	1.455,0	91,0	1.832,2	2.960,8
2008	1.009,0	32,4	22,0	77,0	6,0	1.602,3	381,0	1.369,2	2.787,7
2009	1.009,4	32,2	21,9	80,0	6,0	2.359,5	480,5	1.262,4	2.545,7
2010	1.008,8	33,5	22,4	75,0	5,2	1.109,3	367,5	1.572,5	3.050,0
2011	1.009,1	32,8	21,7	78,5	5,8	1.952,3	126,3	1.019,4	2.523,5

Fonte: Fundação Cearense de Meteorologia e Recursos Hídricos do Ceará (FUNCEME) e Instituto Nacional de Meteorologia (INMET).

Tabela 1.16 Solos, segundo as classes - Ceará

Solos	Área (km²) (1) (2)	Solos	Área (km²) (1) (2)
Total	147.373,7	Luvissolos	24.885,6
Argissolos	36.720,6	Neossolos	53.525,5
Cambissolos	1.352,2	Nitossolos	859,2
Chernossolos	1.497,8	Planossolos	16.803,3
Gleissolos	1.127,8	Plintissolos	446,9
Latosolos	8.071,2	Vertissolos	2.083,6

Fonte: Secretaria da Agricultura e Pecuária (SEAGRI), Empresa Brasileira de Pesquisa Agropecuária (EMBRAPA) e Instituto de Pesquisa e Estratégia Econômica do Ceará (IPECE).

(1) Calculadas com o software ArcView 3.2 GIS. (2) Não foram considerados os espelhos d'água.

Tabela 1.17 Unidade fitoecológica primitiva - Ceará

Unidade fitoecológica primitiva	Área (km ²)
Total (1)	147.045,6
Caatinga arbustiva aberta	33.790,6
Caatinga arbustiva densa	33.724,9
Carrasco	8.720,1
Cerradão	821,4
Complexo vegetacional da zona litorânea	17.702,4
Floresta caducifólia espinhosa (caatinga arbórea)	34.296,6
Floresta mista dicotilo-palmaceae (mata ciliar com carnaúba)	3.624,8
Floresta perenifólia paludosa marítima	157,0
Floresta subcaducifólia tropical pluvial (mata seca)	10.593,9
Floresta subcaducifólia tropical xeromorfa (cerradão)	724,1
Floresta subperenifólia tropical pluvio-nebular (mata úmida)	3.055,7

Fonte: Fundação Cearense de Meteorologia e Recursos Hídricos (FUNCEME) e Instituto de Pesquisa e Estratégia Econômica do Ceará (IPECE).

(1) Não foram considerados os espelhos d'água e a área urbana de Fortaleza.

Tabela 1.18 Unidades geoambientais - Ceará

Unidades geoambientais	Área (km ²) (1) (2)
Total	146.858,0
Chapada do Apodi	1.512,1
Chapada do Araripe	3.595,3
Planalto da Ibiapaba	8.126,2
Planície flúvio marinha	233,1
Planície litorânea	633,7
Planície ribeirinha	3.676,9
Serras secas	8.108,5
Serras úmidas	1.868,3
Sertão ocidental Ibiapaba	26.624,1
Sertão centro ocidental	23.161,9
Sertão pré litorâneo	4.883,1
Sertão sul ocidental	53.699,4
Glacis de acumulação	10.380,5
Tabuleiros interiores	354,7

Fonte: Fundação Cearense de Meteorologia e Recursos Hídricos (FUNCEME).

(1) Calculadas com o software ArcGis 9.3. (2) Não foram considerados os espelhos d'água.

MAPA EXPLORATÓRIO - RECONHECIMENTO DE SOLOS DO ESTADO DO CEARÁ

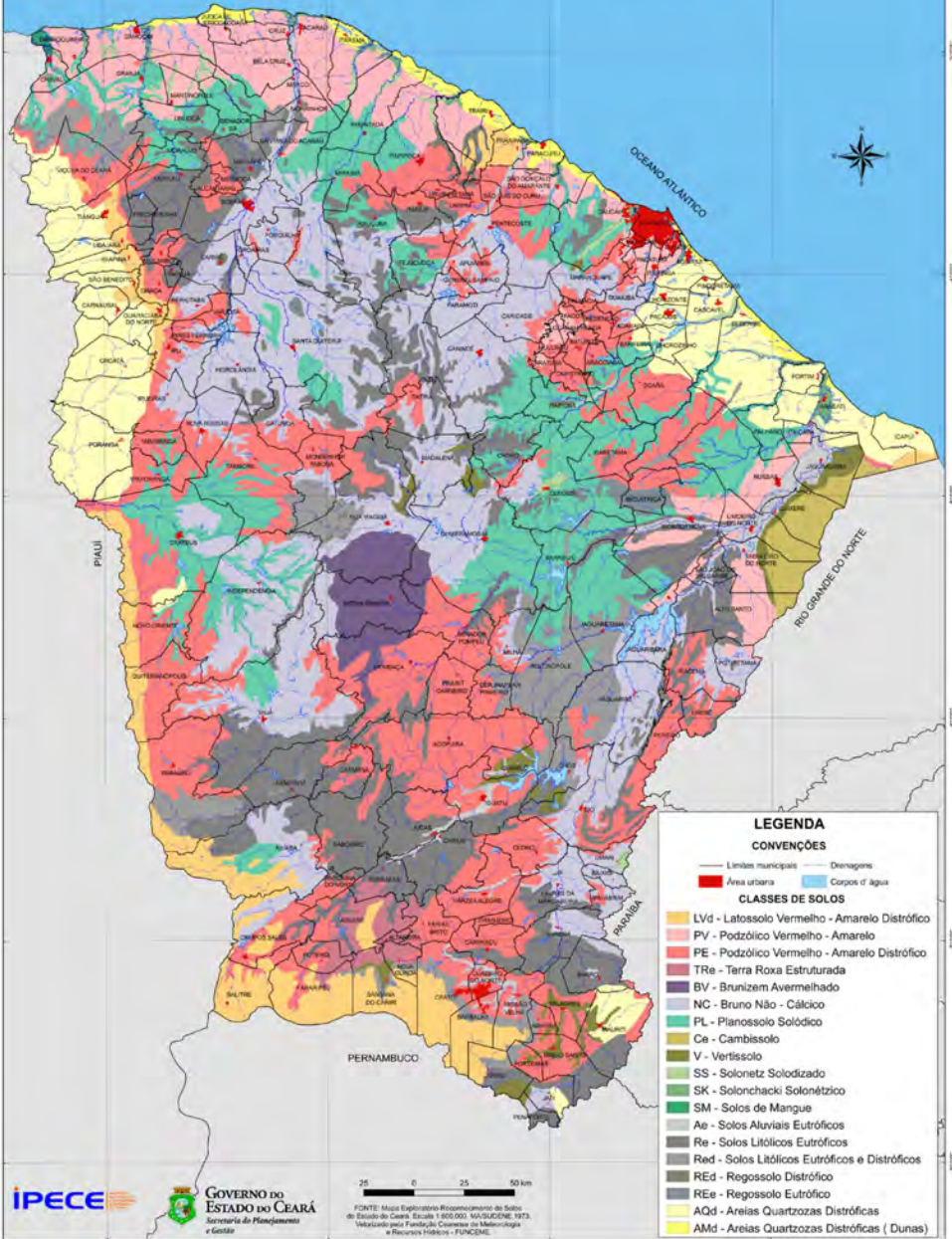

Quadro 1.1 Unidades de preservação ou de conservação ambiental - Ceará - 2012

Unidade de conservação/preservação ambiental	Área (ha)	Localização	Ecosistema
Total	3.252.187	-	-
Federal			
Área de Preservação Ambiental			
Chapada do Araripe	1.063.000	Municípios do Ceará, Pernambuco e Piauí	Caatinga
Serra da Ibiapaba	1.625.019	Municípios do Ceará e Piauí	Cerrado
Delta do Parnaíba	313.800	Municípios do Ceará, Piauí e Maranhão	Cerrado
Serra da Meruocá	608	Meruoca, Massapê, Alcântaras e Sobral	Caatinga
Estação Ecológica			
Castanhão	12.579	Jaguaribe e Alto Santo	Caatinga
Aluaba	11.525	Inhemuns	Caatinga
Floresta Nacional			
Sobral	588	Sobral	Caatinga
Araripe-Apioti	38.331	Barbalha, Crato, Jardim, Missão Velha, Nova Olinda e Santana do Cariri	Caatinga
Parque Nacional			
Jericocoara	8.416	Cruz e Jique de Jericoacoara	Marrinho
Ubajara	6.299	Ubajara, Tanguá e Frecheirinha	Caatinga
Reserva Extrativista			
Baloque	601	Aquiraz	Marrinho
Pratinha do Canto Verde	29.794	Beberibe	Marrinho

(continua)

Quadro 1.1 Unidades de preservação ou de conservação ambiental - Ceará - 2012

(continua)

Unidade de conservação/preservação ambiental	Área (ha)	Localização	Ecosistema
Estadual			
Área de Preservação Ambiental			
Bica do Ipu	3.486	Ipu	Serra Úmida
Dunas da Lagoinha	523	Parapitaba	Dunas
Dunas de Paracuru	3.910	Paracuru	Dunas
Estuário do Rio Ceará	2.745	Fortaleza e Caucaia	Manguezal/ Utrano
Estuário do Rio Curu	882	Paracuru e Parapitaba	Manguezal
Estuário do Rio Mundau	1.566	Iapipoca e Trairi	Manguezal
Lagamar do Caupe	1.894	Caucaia	Vegetacional Litorâneo/Lacustre
Lagos da Jijoca	3.966	Jijoca de Jenecoçoara e Cruz	Lacustre
Lagos do Ururu	2.673	Beberibe	Vegetacional Litorâneo/Lacustre
Pecém	123	São Gonçalo do Amarante	Vegetacional Litorâneo/Lacustre
Rio Pacoti	2.915	Fortaleza, Eusebio e Aquiraz	Costeiro
Serra da Ararimba	6.448	Guaiuba, Maranguape e Pacaluba	Serra Úmida
Serra de Baturité	32.690	Aratuba, Baturité, Capistrano, Caridade, Guaranyringa, Mulungu, Pacoti e Redenção	Serra Úmida
Parque Ecológico			
Rio Cocó	1.155	Fortaleza	Manguezal
Parque Estadual			
Carnéguas	10.005	Granja e Vicosas do Ceará	Cerrado/Catinga
Mamão da Pedra da Risca do Meio	3.320	Fortaleza	Mamão
Sítio do Fundão	94	Crato	Cerrado/Catinga

Quadro 1.1 Unidades de preservação ou de conservação ambiental - Ceará - 2012

Unidade de conservação/preservação ambiental	Área (ha)	Localização	Ecossistema
Parque Botânico	190	Caucaia	Vegetacional Litorâneo
Parque Botânico do Ceará (1)			
Estação Ecológica Pecém	973	São Gonçalo do Amarante e Caucaia	Dunas
Monumento Natural Falésias de Beberibe	31	Beberibe	Falésias/Dunas
Os Mondilhos de Quixadá	16.636	Quixadá	Caatinga
Área de Relevante Interesse Ecológico			
Sítio Curtó	57	Fortaleza	Enclave da Mata Atlântica
Corredor Ecológico			
Rio Pacoti	19.405	Aquiraz, Itaitinga, Horizonte, Pacatuba, Pacajus, Acarape e Redenção.	Costeiro/vegetacional Litorâneo/Caatinga
Municipal			
Área de Preservação Ambiental			
Balbino	250	Cascavel	Costeiro
Manguezal da Barra Grande	1.260	Icapuí	Manguezal
Canoa Quebrada	4.000	Aracati	Costeiro
Praia de Maceió	1.374	Camocim	Vegetacional Litorâneo/Costeiro
Praia de Ponta Grossa	559	Icapuí	Costeiro
Serra de Maranguape	5.522	Maranguape	Serra Única

(continua)

Quadro 1.1 Unidades de preservação ou de conservação ambiental - Ceará - 2012

(continua)

Unidade de conservação/preservação ambiental	Área (ha)	Localização	Ecosistema
Parque Botânico Parque Botânico do Ceará (1)	190	Caucaia	Vegetacional Litorâneo
Estação Ecológica Pardim	973	São Gonçalo do Amarante e Caucaia	Dunas
Monumento Natural Falésias de Beberibe Os Morrilhos de Quixadá	31 16.536	Beberibe Quixadá	Falésias/Dunas Caatinga
Área de Relevante Interesse Ecológico Sítio Curú	57	Fortaleza	Enclave da Mata Atlântica
Corredor Ecológico Rio Pacoli	19.405	Aquiduz, Itatinga, Horizonte, Pacatuba, Pacajus, Acarape e Redenção.	Costeiro/vegetacional Litorâneo/Caating
Municipal			
Área de Preservação Ambiental			
Balbino	250	Cascavel	Costeiro
Manguezal da Barra Grande	1.260	Icapuí	Manguezal
Canoa Quebrada	4.000	Aracati	Costeiro
Pratia de Marcoíó	1.374	Cariacim	Vegetacional Litorâneo/Costeiro
Pratia de Ponta Grossa	559	Icapuí	Costeiro
Serra de Maranguape	5.522	Maranguape	Serra Úmida

Quadro 1.1 Unidades de preservação ou de conservação ambiental - Ceará - 2012

Unidade de conservação/preservação ambiental	Área (ha)	Localização	Ecosistema
Talauba	3.775	Camocim	Costeiro
Sabiaguaba	1.010	Fortaleza	Costeiro
Lagoa da Bastiana	-	Iguatu	Lacustre
Particular			
Reserva Particular do Patrimônio Natural			
Serra das Almas	4.750	Cratêus	Caatinga
Fazenda Olho D' água do Urucu	2.610	Parambu	Caatinga
Serra das Almas II	495	Cratêus	Caatinga
Sítio Ameixas - Poço Velho	464	Amoniaada	Caatinga
Rio Bonilo	441	Quixeramobim	Caatinga
Fazenda Não me Dexes	300	Quixada	Caatinga
Monte Alegre	260	Pacatuba	Mata Atlântica
Ambientalista Francy Nunes	200	General Sampaló	Caatinga
Mercês, Sabiaguaba e Nazário	50	Amoniaada	Caatinga
Reserva Arajeira Park	28	Barbalha	Caatinga
Chanceler Edison Queiroz (Sítio Cêu)	130	Gualuba	Mata Atlântica
Elias Andrade	208	General Sampaló	Caatinga
Mãe de Lua	764	Itapajé	Caatinga
Serra da Pacavira	34	Pacoti	Serra Úmida
Paulino Veioso Camelo	120	Tianguá	Serra Úmida
Sítio Palmeiras	75	Baturité	Serra Úmida
Reserva Cultura Permanente	8	Aratuba	Mata Atlântica

(continua)

Quadro 1.1 Unidades de preservação ou de conservação ambiental - Ceará - 2012

(conclusão)

Unidade de conservação/preservação ambiental	Área (ha)	Localização	Ecosistema
Belo Monte	16	Mulingu	Mata Atlântica
Almirante Renato de Miranda Monteiro	220	Novo Oriente	Catinga
Passaredo	4	Pacoti	Mata Atlântica
Neném Barros	63	Craieus	Catinga
Monumento Natural (2)	...	Santana do Cariri	...
Pedra da Santa Cruz	...	Santana do Cariri	...
Sítio Carna Brava	...	Barbalha	...
Riacho do Meio	...	Missão Velha	...
Cachoeira do rio Batalheira

Fonte: Conselho de Políticas e Gestão do Meio Ambiente (CONPAM).

(1) Exclusiva a área da APA de Maranguape. (2) Administrados pela Universidade Regional do Cariri (URCA) Geopark Araripe.

Quadro 1.2 Grupos e terras indígenas - Ceará - 2012

Grupos indígenas	Terras indígenas	Superfície (ha)	Perímetro (Km)	População	Municípios
...		362	Quiteriópolis
Anacé	Fidelis/Croata e Vila Nova (1)	1.129	Caucaia e São Gonçalo do Amarante
Jenipapo-Kanindé	Anacé (2)	1.731,0	20,0	302	Aquiraz
Kanindé	Lagoa da Encantada (4)	658	Araluba e Canindé
Kariri	Silto Fernandes e Gamela (1)	105	Crato
Pitiguary	Kariri (1)	2.740	Maracanau e Pacatuba
Polyguara	Pitiguary (6)	1.735,0	21,0	289	Novo Oriente
Polyguara	Lagoinha e Açude dos Carvalhos (1)	Fortaleza
Polyguara	Paupina (1)	2.529	Monsenhor Tabosa, Tamboril e Boa
Polyguara, Tabajara, Gavião e Tubilba-Tapulia	Mundo Novo e Viração (5)	284	Cratêus
Polyguara, Tabajara, Kalabassa, Tupinambá e	Santa Rosa, Monte Nebo e Terra Prometida (1)	36	Poranga
Tabajara e Kalabassa	Cajueiro (1)	1.192	Poranga
Tabajara e Kalabassa	Imburana (1)	2.141	Cratêus
Tabajara e Polyguara	Nazário (8)	5.892,6	39,2	6.542	Caucaia
Tapeba	Tapeba (3)	105	São Benedito
Tapuia-Kariri	Carmauba II (1)	2.327	...
Tremembé
Tremembé	Almofala (4)	4.900,0	37,0	...	Itarema
Tremembé	Aroeira (1)	Itarema
Tremembé	Córrego João Pereira (7)	3.162,4	27,4	...	Itarema
Tremembé	Queimadas e Telhas (5)	Acarau
Tremembé	São José e Buriti (5)	Itapipoca

Fonte: Fundação Nacional do Índio (FUNAI).

Situação fundiária: (1) Aguardando identificação e delimitação. (2) Em processo de identificação e delimitação. (3) Em fase de identificação e delimitação. (4) Identificada e delimitada. (5) Demarcada (7) Homologada e registrada. (8) Em processo de transferência patrimonial do INCRA para a FUNAI.



Desenvolvimento Humano e Social

Índices de Desenvolvimento

Nesta segunda seção estão os Índices de Desenvolvimento Municipal (IDM), o Social de Oferta (IDS-O) e o Social de Resultado (IDS-R), elaborados pelo IPECE para os anos de 2006 e 2009/2010. Já de elaboração pelo PNUD, tem o Índice de Desenvolvimento Humano (IDH). Em todas as tabelas os dados são para a Região Metropolitana de Fortaleza e municípios selecionados.

O IDM é composto por um conjunto de 30 indicadores subdivididos em 4 grupos: Fisiográficos, Fundiários e Agrícolas; Demográficos e Econômicos; Infraestrutura de Apoio; e Sociais. A partir dos indicadores, foi construído um índice consolidado de desenvolvimento, bem como outro para cada um dos quatro grupos citados, consentindo-se fazer uma mensuração dos níveis de desenvolvimento alcançados pelos municípios do Ceará.

O IDS mede a inclusão social através de um indicador síntese que reflete os resultados obtidos em cada município (IDS-R), e outro que afere o nível de oferta de serviços públicos na área social (IDS-O). Desta forma, o IDS possui uma dimensão de resultado, que identifica os objetivos finais que se chega em termos de inclusão, e a dimensão de oferta que define os meios (instrumentos) empregados pelo governo para alcançar tais objetivos. O IDS-O e o IDS-R são subdivididos em quatro grupos: Educação; Saúde; Condições de Moradia; e Emprego e Renda. Os índices variam de 0 a 1 e possui a seguinte classificação: 0,000 a 0,2999 (ruim); 0,3000 a 0,4999 (regular); 0,5000 a 0,6999 (bom); e 0,7000 a 1,0000 (ótimo). Através do estudo dos indicadores referentes a estas dimensões é possível determinar o que deve ser priorizado na alocação dos recursos públicos e avaliar se as metas gerais e específicas de inclusão social estão sendo cumpridas.

O IDH-M é inspirado no IDH que foi construído originalmente para medir o desenvolvimento humano dos países a partir de indicadores de educação, longevidade e renda. Para aferir o nível de desenvolvimento humano de municípios alguns indicadores são diferentes e mais apropriados para analisar as condições de núcleos sócias menores, embora meçam os mesmos fenômenos.

Tabela 2.1 Índice de Desenvolvimento Municipal (IDM), por grupos de indicadores - Região Metropolitana de Fortaleza e municípios selecionados - Ceará - 2006

Municípios	Índice de Desenvolvimento Municipal (IDM)									
	Global		Grupos de indicadores							
			Fisiográficos, fundiários e agrícolas		Demográficos e econômicos		Infraestrutura		Sociais	
	Índice	Ran-king	Índice	Ran-king	Índice	Ran-king	Índice	Ran-king	Índice	Ran-king
RMF (1)										
Fortaleza	89,56	1	58,46	28	99,79	2	100,00	1	100,00	1
Eusebio	62,02	2	53,63	35	100,00	1	51,50	3	42,97	32
Maracanaú	57,16	4	34,68	98	94,08	4	43,07	7	56,80	12
Horizonte	56,68	5	53,16	36	94,46	3	39,55	12	39,53	44
Caucaia	46,65	10	61,85	25	45,66	13	38,47	15	40,63	36
Pacajus	46,25	11	42,22	70	63,43	6	44,55	6	34,79	61
Aquiraz	44,11	16	75,53	11	53,44	8	35,90	24	11,58	169
Maranguape	42,47	19	47,14	55	51,22	10	33,85	33	37,67	48
São Gonçalo do Amarante	40,69	22	56,62	30	36,46	22	36,67	19	33,02	69
Guaiúba	39,31	28	68,51	15	36,50	20	26,27	63	25,97	109
Itaitinga	36,46	35	33,06	106	41,30	16	31,73	44	39,76	41
Pacatuba	36,40	36	45,74	59	46,36	12	36,54	20	16,97	147
Chorozinho	21,51	133	37,62	84	15,10	96	25,03	71	8,28	175
Municípios selecionados (2)										
Sobral	59,33	3	36,70	88	69,84	5	45,11	5	85,70	2
Limoeiro do Norte	53,42	6	93,88	2	20,81	60	36,40	21	62,61	6
Aracati	47,96	7	62,92	21	37,21	18	40,37	11	51,33	15
Crato	47,37	8	38,05	82	36,63	19	35,77	25	79,05	3
Quixeré	47,10	9	100,00	1	17,35	81	33,41	36	37,64	49
Camocim	45,84	12	82,60	6	26,58	42	29,29	52	44,90	27
Russas	45,64	13	59,91	26	35,72	25	38,36	16	48,59	21
Quixadá	45,63	14	75,34	12	21,82	57	37,70	17	47,68	22
Tianguá	43,70	16	89,17	5	14,90	97	36,92	18	33,83	67
Barbalha	43,40	17	25,16	143	45,54	14	30,00	49	72,90	4
Iguatu	42,34	19	39,03	81	27,10	38	38,58	14	64,66	5
Itapipoca	42,29	20	79,24	8	32,75	27	25,22	70	31,95	72
Redenção	40,57	22	40,03	77	40,36	17	36,34	22	45,56	24
Baturité	40,15	23	52,79	38	26,59	41	41,32	10	39,92	40
Uruburetama	39,90	24	52,29	39	28,29	31	33,90	32	45,12	25

Fonte: Instituto de Pesquisa e Estratégia Econômica do Ceará (IPECE).

(1) Os municípios de Cascavel e Pindoretama passaram a integrar a Região Metropolitana de Fortaleza em 2009.

(2) Municípios com maior IDM Global, exclusive os da Região Metropolitana de Fortaleza.

Tabela 2.2 Índice de Desenvolvimento Municipal (IDM), por grupos de indicadores - Região Metropolitana de Fortaleza e municípios selecionados - Ceará - 2010

Municípios	Índice de Desenvolvimento Municipal (IDM)									
	Global		Grupos de indicadores							
			Fisiográficos, fundiários e agrícolas		Demográficos e econômicos		Infraestrutura		Sociais	
	Índice	Ran-king	Índice	Ran-king	Índice	Ran-king	Índice	Ran-king	Índice	Ran-king
RMF										
Fortaleza	73,96	1	28,37	56	90,34	2	100,00	1	75,08	5
Eusébio	60,66	2	36,36	33	100,00	1	41,91	6	60,08	9
Maracanaú	57,87	3	38,86	31	86,15	3	47,79	2	55,41	13
Horizonte	54,94	4	44,33	22	76,69	4	41,78	7	54,63	15
São Gonçalo do Amarante	47,91	7	44,82	20	62,01	5	40,15	11	42,74	42
Aquiraz	45,10	8	67,20	6	45,85	7	40,16	10	25,50	108
Itaitinga	39,92	10	18,76	106	30,88	16	35,48	24	78,99	4
Caucaia	38,75	13	39,49	29	32,69	13	47,44	3	35,69	66
Pacajus	37,87	15	33,69	40	41,21	8	42,38	5	33,40	78
Pindoretama	34,86	25	42,96	24	15,52	64	38,77	13	45,22	31
Cascavel	33,39	26	36,83	32	30,94	15	41,36	8	23,80	114
Maranguape	32,84	27	28,41	55	26,45	18	36,81	19	41,09	46
Pacatuba	32,73	28	15,92	125	35,87	12	38,35	15	41,08	47
Guaiúba	20,49	99	11,70	159	17,24	49	27,44	59	26,36	102
Chorozinho	17,97	130	12,88	145	19,14	38	29,77	52	9,03	176
Municípios selecionados (1)										
Sobral	50,22	5	16,85	116	56,36	6	46,42	4	83,45	3
Barbalha	48,11	6	35,81	35	40,09	9	26,61	66	95,08	2
Tianguá	43,14	9	86,98	2	13,52	85	32,25	37	43,30	39
Ibiapina	39,26	11	100,00	1	9,24	141	13,38	161	38,01	58
Crato	38,95	12	32,65	43	23,94	24	36,63	20	66,68	6
Limoeiro do Norte	38,63	14	61,71	8	21,84	33	34,61	27	38,29	57
Iguatu	37,82	17	48,36	15	22,07	32	36,25	21	47,19	27
Paracuru	37,82	16	50,30	13	24,14	23	35,88	22	42,98	40
Icapuí	37,71	18	51,88	11	36,46	11	32,27	36	29,78	91
Guaramiranga	37,67	19	51,54	12	38,00	10	17,38	132	44,57	32
Aracati	36,85	20	39,71	28	24,31	21	41,27	9	44,07	35
Russas	36,24	21	31,46	48	23,92	25	38,05	17	54,43	18
São Benedito	35,97	22	82,89	3	10,82	118	25,57	73	26,77	100
Ubajara	35,76	23	68,22	5	18,25	43	20,02	114	39,01	55
Juazeiro do Norte	35,49	24	19,45	101	32,04	14	35,58	23	57,12	11

Fonte: Instituto de Pesquisa e Estratégia Econômica do Ceará (IPECE).

(1) Municípios com maior IDM Global, exclusive os da Região Metropolitana de Fortaleza.

ÍNDICE DE DESENVOLVIMENTO MUNICIPAL - 2010

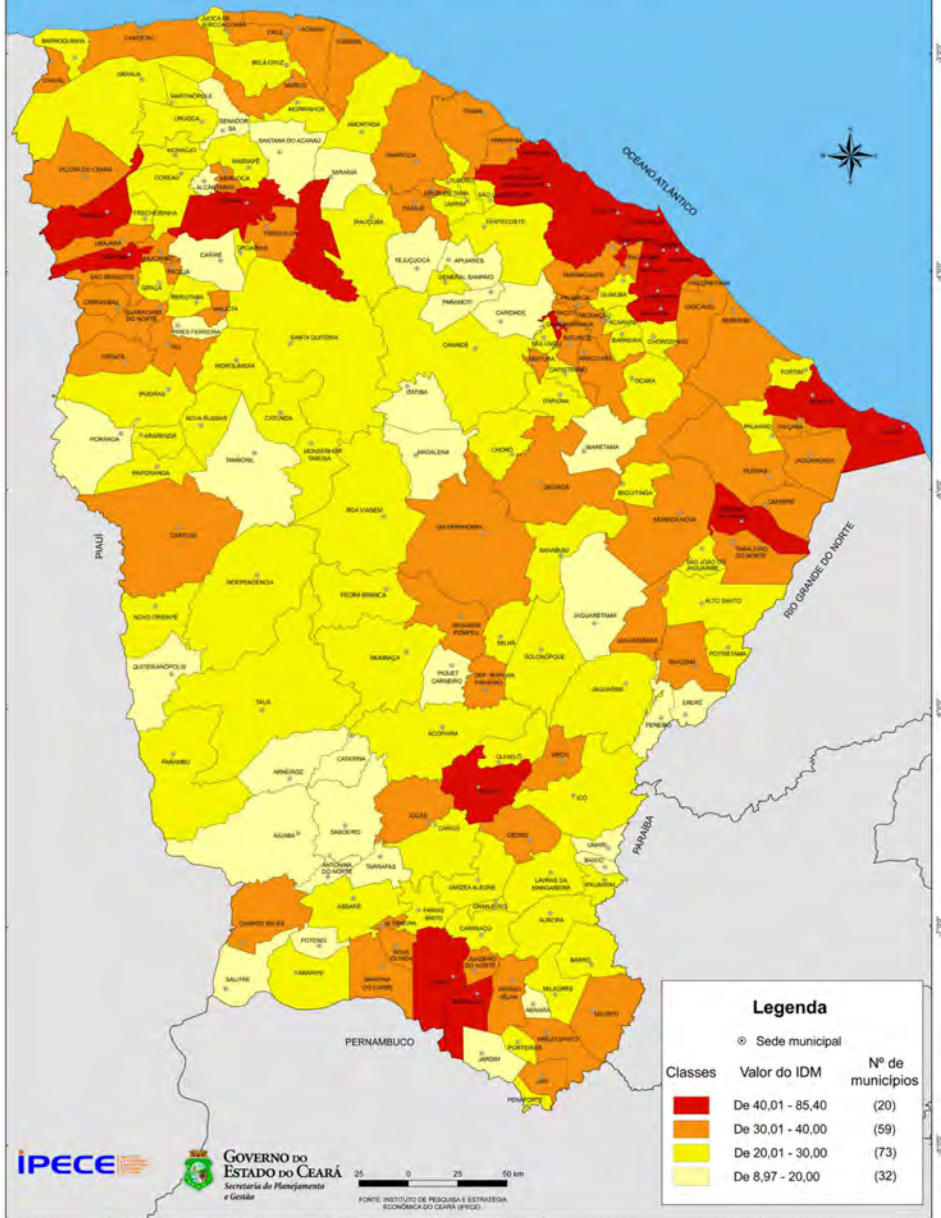

Legenda

⊙ Sede municipal

Classes	Valor do IDM	Nº de municípios
■	De 40,01 - 85,40	(20)
■	De 30,01 - 40,00	(59)
■	De 20,01 - 30,00	(73)
■	De 8,97 - 20,00	(32)



GOVERNO DO ESTADO DO CEARÁ
 Secretaria de Planejamento e Gestão

0 25 50 km
 FONTE: INSTITUTO DE PESQUISA E ESTRATÉGIA ECONÔMICA DO CEARÁ (IPECE)

INDICADORES DO ÍNDICE DE DESENVOLVIMENTO MUNICIPAL - 2010

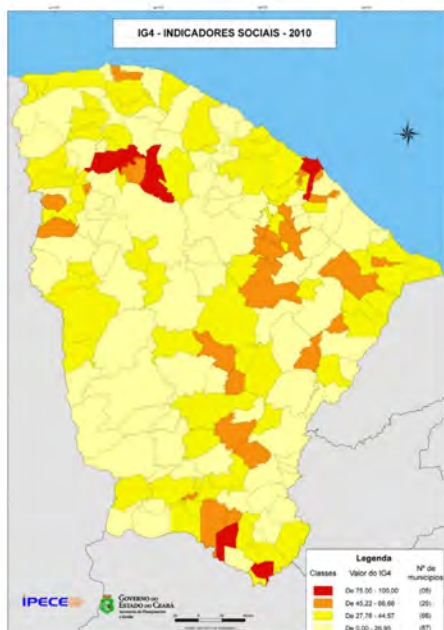
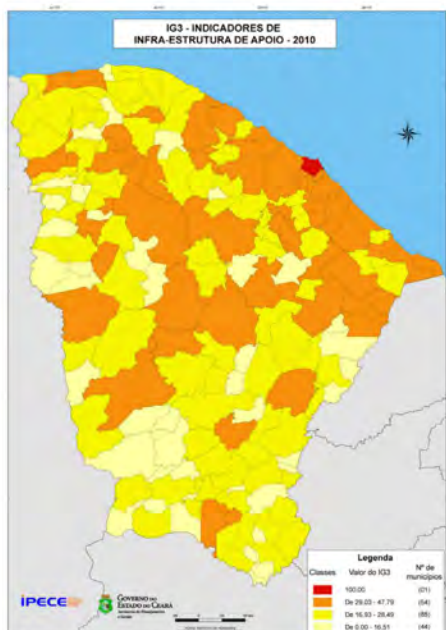
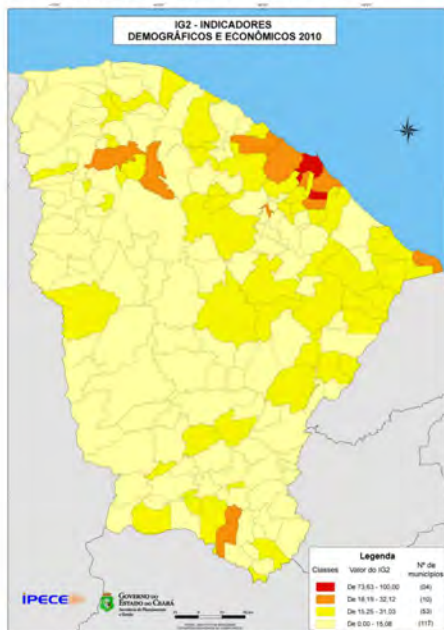
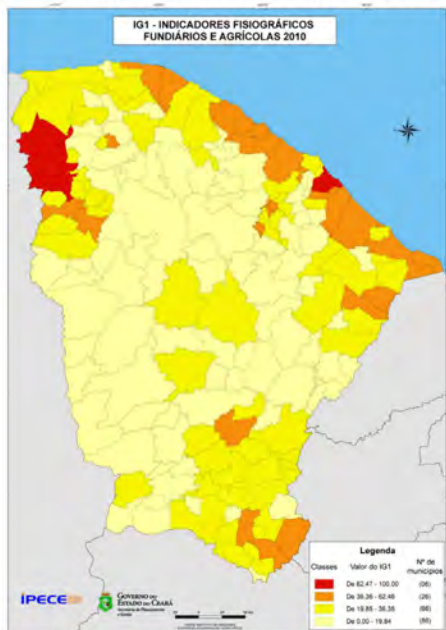

41°00'

40°00'

39°00'

38°00'

ÍNDICE DE DESENVOLVIMENTO SOCIAL DE OFERTAS (IDS-O) GLOBAL - 2009

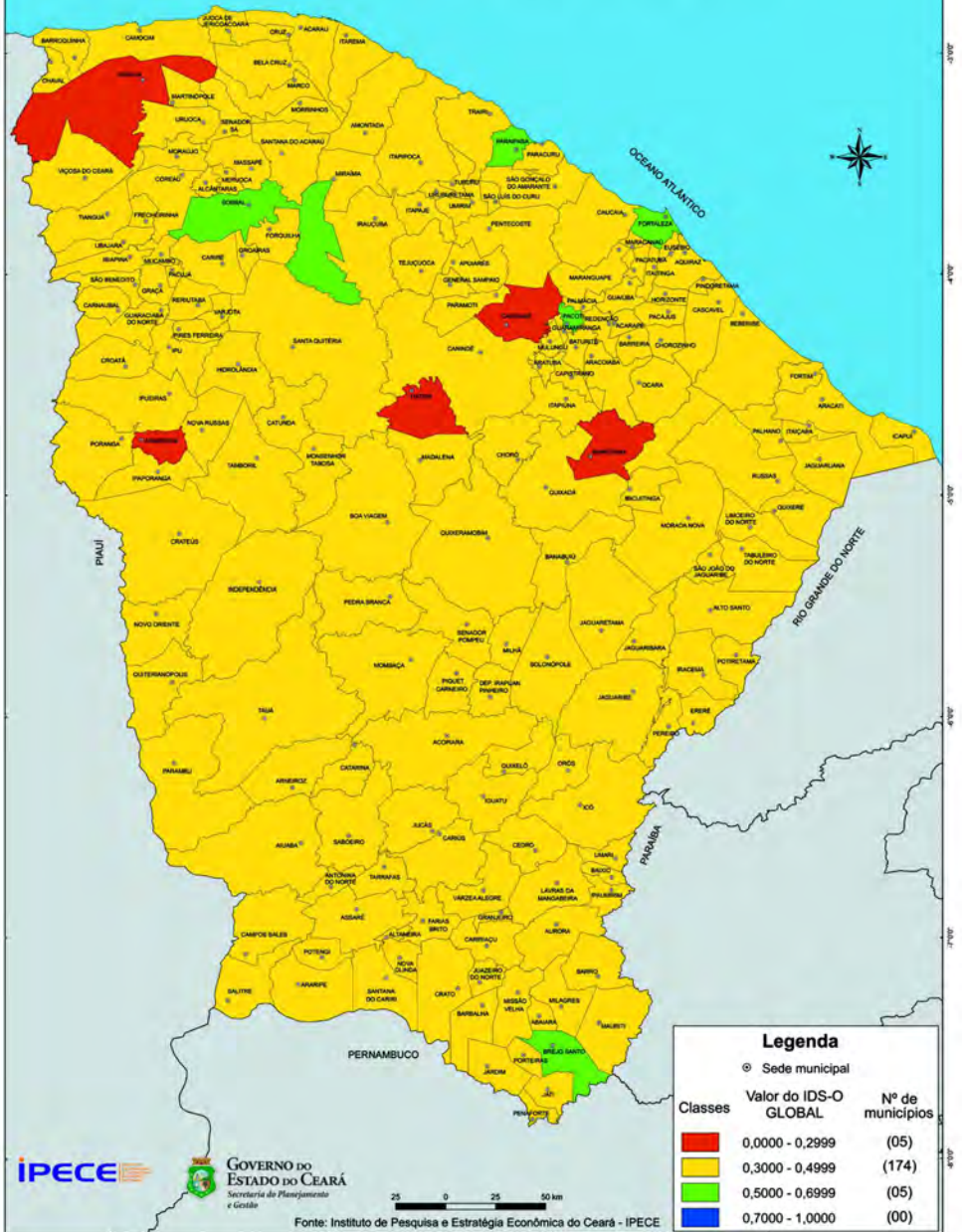

INDICADORES DO ÍNDICE DE DESENVOLVIMENTO SOCIAL DE OFERTA - IDS-O - 2009



Tabela 2.3 Índice de Desenvolvimento Social de Oferta (IDS-O) - Região Metropolitana de Fortaleza e municípios selecionados - Ceará - 2006

Municípios	Índice de Desenvolvimento Social de Oferta (IDS-O)									
	Global		Dimensões							
			Educação		Saúde		Habitação		Emprego e renda	
	Índice	Ran-king	Índice	Ran-king	Índice	Ran-king	Índice	Ran-king	Índice	Ran-king
Ceará	0,416	-	0,509	-	0,410	-	0,507	-	0,236	-
RMF (1)										
Fortaleza	0,525	3	0,772	2	0,238	184	0,723	8	0,367	1
Maracanaú	0,452	13	0,490	11	0,483	130	0,563	19	0,270	5
Caucaia	0,402	33	0,416	45	0,330	178	0,651	14	0,211	29
Horizonte	0,400	35	0,484	13	0,532	82	0,325	120	0,258	10
São Gonçalo do Amarante	0,396	40	0,453	27	0,529	86	0,375	54	0,227	20
Guaiúba	0,361	74	0,358	113	0,526	87	0,442	39	0,116	140
Eusébio	0,360	78	0,483	14	0,426	158	0,293	148	0,238	13
Itaitinga	0,356	84	0,460	22	0,479	134	0,344	94	0,142	105
Pacajús	0,342	104	0,339	140	0,348	175	0,479	30	0,204	37
Maranguape	0,334	116	0,365	103	0,446	150	0,310	132	0,215	26
Aquiraz	0,328	128	0,418	43	0,474	136	0,256	165	0,165	68
Chorozinho	0,293	166	0,365	105	0,428	156	0,185	176	0,193	43
Pacatiuba	0,287	176	0,457	25	0,427	157	0,061	184	0,202	38
Municípios selecionados (2)										
Acarape	0,507	4	0,434	36	0,522	88	0,969	1	0,104	158
Brejo Santo	0,546	1	0,396	67	0,620	23	0,915	2	0,254	11
Jaguaribara	0,493	7	0,391	73	0,501	112	0,858	3	0,220	24
Jardim	0,505	5	0,400	64	0,619	24	0,806	4	0,197	41
Paraipaba	0,462	10	0,447	29	0,460	144	0,793	5	0,146	99
Pacoti	0,499	6	0,456	26	0,561	52	0,767	6	0,211	30
São João do Jaguaribe	0,481	9	0,439	32	0,545	68	0,750	7	0,190	46
São Benedito	0,420	20	0,351	127	0,459	146	0,722	9	0,148	94
Barbalha	0,482	8	0,352	125	0,697	6	0,700	10	0,178	54
Quixelô	0,454	12	0,304	161	0,686	8	0,692	11	0,136	115
Juazeiro do Norte	0,448	14	0,496	7	0,400	166	0,656	12	0,238	14
Itapipoca	0,400	34	0,387	79	0,294	182	0,655	13	0,265	6
Aralúba	0,534	2	0,793	1	0,556	55	0,647	15	0,139	111

Fonte: Instituto de Pesquisa e Estratégia Econômica do Ceará (IPECE).

(1) Os municípios de Cascavel e Pindoretama passaram a integrar a Região Metropolitana de Fortaleza em 2009. (2) Municípios com maior IDS-O Global, exclusive os da Região Metropolitana de Fortaleza.

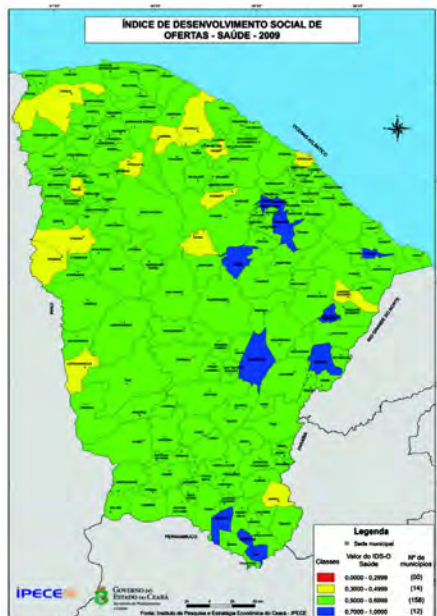
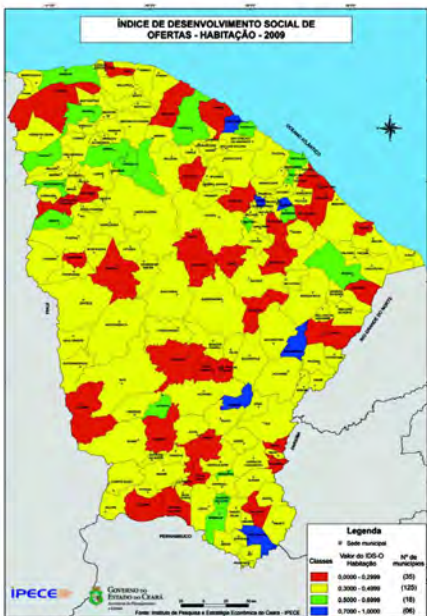
Tabela 2.4 Índice de Desenvolvimento Social de Oferta (IDS-O) - Região Metropolitana de Fortaleza e municípios selecionados - Ceará - 2009

Municípios	Índice de Desenvolvimento Social de Oferta (IDS-O)									
	Global		Dimensões							
			Educação		Saúde		Habitação		Emprego e renda	
	Índice	Ran-king	Índice	Ran-king	Índice	Ran-king	Índice	Ran-king	Índice	Ran-king
Ceará	0,434	-	0,464	-	0,562	-	0,479	-	0,233	-
RMF										
Fortaleza	0,525	3	0,605	1	0,494	172	0,658	8	0,343	2
Maracanaú	0,486	7	0,509	5	0,586	118	0,453	37	0,396	1
Pacatuba	0,471	12	0,455	30	0,505	170	0,692	7	0,230	13
Eusébio	0,451	16	0,478	16	0,651	48	0,358	92	0,319	3
São Gonçalo do Amarante	0,448	21	0,421	50	0,662	35	0,412	47	0,297	4
Horizonte	0,446	22	0,502	7	0,613	87	0,378	61	0,292	5
Itaitinga	0,413	42	0,485	12	0,650	49	0,363	83	0,155	99
Caucaia	0,400	57	0,450	32	0,541	153	0,411	49	0,199	39
Aquiraz	0,386	76	0,493	10	0,587	117	0,246	168	0,219	17
Maranguape	0,379	92	0,403	70	0,558	138	0,347	106	0,206	30
Guaiúba	0,372	103	0,426	45	0,514	169	0,413	46	0,135	134
Pindoretama	0,371	105	0,457	29	0,669	27	0,167	178	0,190	45
Pacajus	0,369	109	0,388	88	0,550	146	0,320	135	0,219	19
Cascavel	0,365	119	0,395	78	0,602	101	0,277	158	0,185	50
Chorozinho	0,334	158	0,347	135	0,635	62	0,197	177	0,157	93
Municípios selecionados (1)										
Pacoti	0,548	1	0,394	79	0,772	3	0,806	4	0,219	18
Brejo Santo	0,537	2	0,409	64	0,624	71	0,914	2	0,201	34
Sobral	0,519	4	0,476	20	0,888	15	0,648	9	0,262	8
Barbalha	0,494	6	0,430	42	0,725	5	0,636	10	0,185	51
Quixelô	0,485	8	0,270	180	0,645	54	0,928	1	0,097	177
Araluba	0,480	9	0,479	15	0,690	14	0,590	14	0,162	78
Jaguaribara	0,473	10	0,312	163	0,617	81	0,811	3	0,151	104
Juazeiro do Norte	0,472	11	0,491	11	0,580	124	0,571	17	0,246	11
Guaramiranga	0,463	13	0,374	99	0,773	2	0,486	26	0,221	16
Acarape	0,462	14	0,441	36	0,801	102	0,740	6	0,066	184
Russas	0,456	15	0,535	2	0,572	128	0,534	21	0,182	53
Jati	0,451	17	0,452	31	0,816	1	0,366	76	0,172	70
Paracuru	0,451	18	0,439	38	0,856	42	0,502	23	0,207	29

Fonte: Instituto de Pesquisa e Estratégia Econômica do Ceará (IPECE).

(1) Municípios com maior IDS-O Global, exclusive os da Região Metropolitana de Fortaleza.

Tabela 2.5 Índice de Desenvolvimento Social de Resultado (IDS-R) - Região Metropolitana de Fortaleza e municípios selecionados - Ceará - 2006

Municípios	Índice de Desenvolvimento Social de Resultado (IDS-R)									
	Global		Dimensões							
			Educação		Saúde		Habitação		Emprego e renda	
	Índice	Ran-king	Índice	Ran-king	Índice	Ran-king	Índice	Ran-king	Índice	Ran-king
Ceará	0,495	-	0,517	-	0,653	-	0,432	-	0,376	-
RMF (1)										
Fortaleza	0,615	1	0,509	100	0,673	73	0,613	7	0,666	1
Maracanaú	0,552	6	0,586	32	0,710	43	0,430	24	0,481	3
São Gonçalo do Amarante	0,491	16	0,642	4	0,684	56	0,341	57	0,299	21
Guaiúba	0,446	48	0,489	123	0,759	20	0,331	66	0,207	72
Iaitinga	0,408	106	0,453	144	0,541	150	0,294	120	0,344	13
Maranguape	0,482	21	0,532	82	0,756	23	0,293	124	0,346	12
Pacajús	0,426	80	0,413	165	0,662	82	0,277	139	0,351	10
Caucaia	0,479	23	0,494	117	0,746	28	0,259	152	0,417	6
Aquiraz	0,452	41	0,425	158	0,723	36	0,236	162	0,423	5
Horizonte	0,484	19	0,543	71	0,773	16	0,229	166	0,389	7
Eusébio	0,552	5	0,597	22	0,737	31	0,220	170	0,653	2
Pacatuba	0,427	76	0,486	124	0,750	25	0,178	177	0,295	23
Chorozinho	0,347	168	0,401	170	0,608	121	0,165	179	0,213	65
Municípios selecionados (2)										
Brejo Santo	0,579	3	0,520	95	0,585	132	0,981	1	0,231	53
Jaguaribara	0,595	2	0,563	49	0,821	4	0,873	2	0,124	132
São João do Jaguaribe	0,541	7	0,396	173	0,854	1	0,793	3	0,119	138
Quixeló	0,509	11	0,528	85	0,607	122	0,748	4	0,155	111
Jardim	0,481	22	0,492	120	0,533	153	0,741	5	0,157	109
Pacoti	0,524	9	0,506	102	0,780	14	0,647	6	0,163	101
Barbalha	0,483	20	0,534	79	0,492	172	0,592	8	0,312	17
Camocim	0,498	15	0,607	15	0,552	146	0,587	9	0,245	46
Carindé	0,509	12	0,513	99	0,665	77	0,584	10	0,276	29
Itô	0,453	40	0,399	171	0,638	100	0,577	11	0,197	79
Juazeiro do Norte	0,519	10	0,526	89	0,621	114	0,553	12	0,374	8
Sobral	0,566	4	0,631	6	0,658	86	0,544	13	0,433	4
Jucás	0,470	27	0,502	104	0,645	94	0,537	14	0,194	80

Fonte: Instituto de Pesquisa e Estratégia Econômica do Ceará (IPECE).

(1) Os municípios de Cascavel e Pindoretama passaram a integrar a Região Metropolitana de Fortaleza em 2009. (2) Municípios com maior IDS-R Global, exclusive os da Região Metropolitana de Fortaleza.

Tabela 2.6 Índice de Desenvolvimento Social de Resultado (IDS-R) - Região Metropolitana de Fortaleza e municípios selecionados - Ceará - 2009

Municípios	Índice de Desenvolvimento Social de Resultado (IDS-R)									
	Global		Dimensões							
			Educação		Saúde		Habitação		Emprego e renda	
	Índice	Ran-king	Índice	Ran-king	Índice	Ran-king	Índice	Ran-king	Índice	Ran-king
Ceará	0,557	-	0,663	-	0,708	-	0,502	-	0,354	-
RMF										
Fortaleza	0,668	1	0,644	126	0,741	65	0,685	8	0,602	2
Eusébio	0,627	5	0,739	35	0,774	47	0,385	65	0,611	1
Miracema	0,620	7	0,714	63	0,853	14	0,490	31	0,424	3
Pacatuba	0,584	11	0,481	180	0,852	15	0,724	7	0,279	26
São Gonçalo do Amarante	0,568	14	0,802	4	0,694	97	0,451	42	0,324	11
Caucaia	0,544	29	0,567	167	0,807	32	0,420	52	0,383	6
Horizonte	0,513	55	0,600	151	0,736	68	0,391	64	0,324	12
Guaiúba	0,511	57	0,633	131	0,739	67	0,449	43	0,222	59
Pacajús	0,499	75	0,609	144	0,720	80	0,334	136	0,334	9
Maranguape	0,495	81	0,583	159	0,733	69	0,361	101	0,301	17
Aquiraz	0,494	86	0,570	165	0,688	102	0,330	142	0,386	5
Cascavel	0,452	141	0,602	148	0,610	146	0,309	156	0,288	22
Chorozinho	0,443	148	0,567	166	0,757	56	0,248	177	0,200	78
Itaitinga	0,439	153	0,665	112	0,399	179	0,369	78	0,321	13
Pindoretama	0,438	155	0,720	56	0,557	159	0,228	178	0,248	39
Municípios selecionados (1)										
Sobral	0,646	2	0,820	3	0,699	93	0,679	9	0,388	4
Parapaba	0,643	3	0,741	31	0,782	42	0,832	5	0,218	65
Quixelô	0,637	4	0,698	78	0,732	70	0,983	1	0,135	148
Brejo Santo	0,624	6	0,738	36	0,560	157	0,970	2	0,227	58
Pacoti	0,605	8	0,648	125	0,726	75	0,850	4	0,197	79
São Benedito	0,593	9	0,722	55	0,799	35	0,623	13	0,228	55
Paracuru	0,590	10	0,740	34	0,795	36	0,530	25	0,296	19
Itaipoca	0,578	12	0,730	45	0,690	100	0,647	12	0,247	40
Limoeiro do Norte	0,572	13	0,656	121	0,859	12	0,466	36	0,306	16
Redenção	0,564	15	0,791	8	0,820	25	0,373	70	0,274	28
Barreira	0,563	16	0,697	81	0,710	87	0,603	16	0,242	46
Acarape	0,555	17	0,471	182	0,718	82	0,775	6	0,255	35
Palmeira	0,555	18	0,695	83	0,854	13	0,494	30	0,176	97

Fonte: Instituto de Pesquisa e Estratégia Econômica do Ceará (IPECE).

(1) Municípios com maior IDS-R Global, exclusive os da Região Metropolitana de Fortaleza.

ÍNDICE DE DESENVOLVIMENTO SOCIAL DE RESULTADOS (IDS-R) - 2009

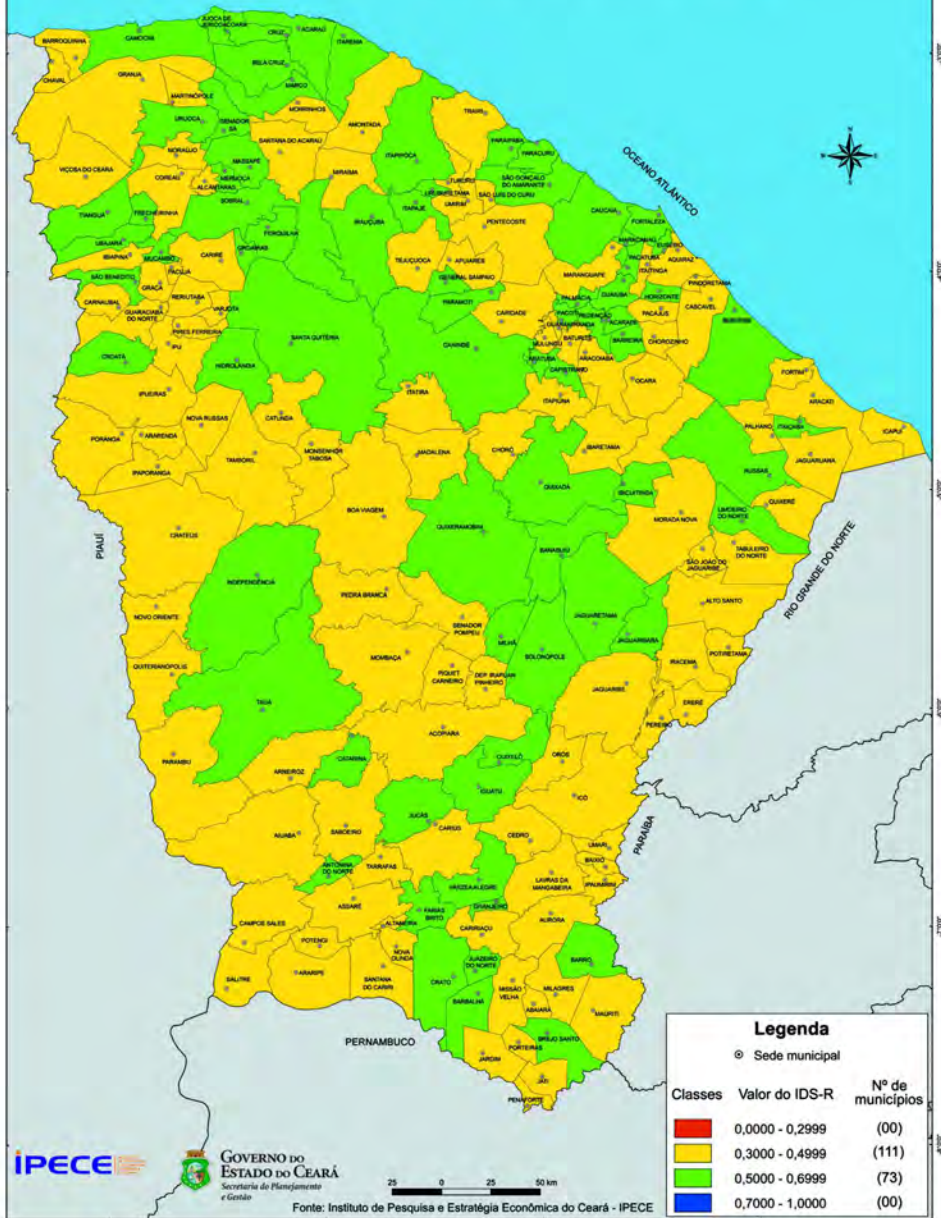

INDICADORES DO ÍNDICE DE DESENVOLVIMENTO SOCIAL DE RESULTADOS - IDS-R- 2009



Tabela 2.7 Índice de Desenvolvimento Humano (IDH) - Região Metropolitana de Fortaleza e municípios selecionados - Ceará - 1991

Municípios	Índice de Desenvolvimento Humano (IDH)							
	Global		Dimensões					
			Educação		Longevidade		Renda	
	Índice	Ranking	Índice	Ranking	Índice	Ranking	Índice	Ranking
Ceará	0,597	-	0,604	-	0,613	-	0,563	-
RMF								
Fortaleza	0,717	1	0,784	1	0,683	1	0,685	1
Maracanaú	0,633	2	0,724	2	0,649	10	0,526	11
Pacatuba	0,622	3	0,717	3	0,645	14	0,504	21
Caucaia	0,611	5	0,656	5	0,632	26	0,546	7
Eusébio	0,579	13	0,610	12	0,577	109	0,549	5
Maranguape	0,578	14	0,634	7	0,604	56	0,497	24
Pacajus	0,567	18	0,573	23	0,597	61	0,530	9
Itaitinga	0,557	25	0,583	20	0,596	68	0,491	33
Guaiúba	0,554	26	0,552	39	0,652	8	0,458	64
Horizonte	0,545	35	0,546	44	0,597	62	0,493	30
Aquiraz	0,537	47	0,524	63	0,590	77	0,497	26
São Gonçalo do Amarante	0,523	65	0,550	42	0,556	138	0,463	59
Chorozinho	0,502	99	0,472	119	0,565	131	0,468	49
Municípios selecionados (1)								
Crato	0,616	4	0,672	4	0,613	45	0,564	3
Limoeiro do Norte	0,609	6	0,643	6	0,665	2	0,520	14
Russas	0,599	7	0,627	8	0,641	18	0,529	10
Juazeiro do Norte	0,596	8	0,612	10	0,613	46	0,562	4
Iguatu	0,592	9	0,581	21	0,630	27	0,564	2
Barbalha	0,591	10	0,603	14	0,663	4	0,506	20
São João do Jaguaribe	0,581	11	0,612	11	0,638	19	0,494	28
Sobral	0,581	12	0,601	16	0,594	70	0,547	6
Tabuleiro do Norte	0,573	15	0,544	45	0,638	21	0,538	8
Quixadá	0,572	16	0,592	18	0,611	47	0,512	18
Jaguaribe	0,571	17	0,569	27	0,648	11	0,497	25
Morada Nova	0,565	19	0,539	51	0,664	3	0,491	31
Paraipaba	0,564	20	0,604	13	0,596	69	0,491	32
Palmácia	0,563	21	0,555	36	0,652	7	0,483	38
Aracati	0,561	22	0,602	15	0,578	104	0,504	22

Fonte: Programa das Nações Unidas para o Desenvolvimento (PNUD).

(1) Municípios com maior IDH Global, exceto os da Região Metropolitana de Fortaleza.

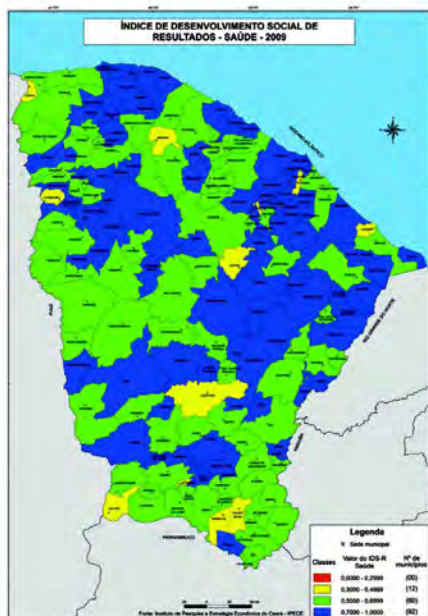
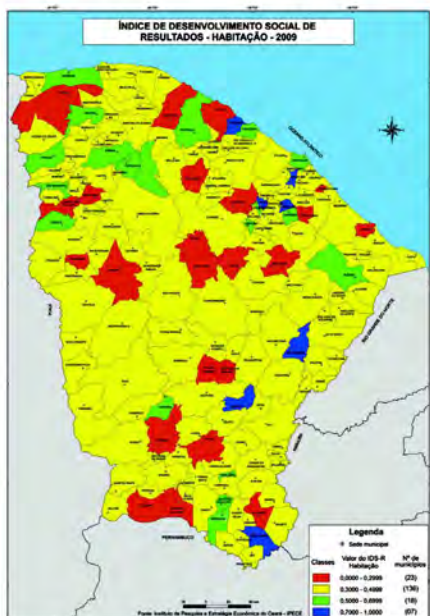
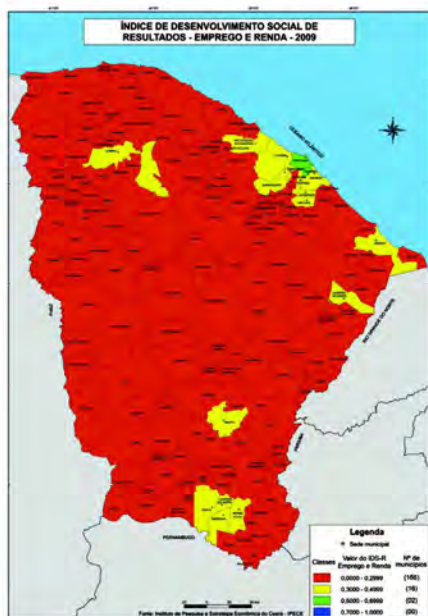
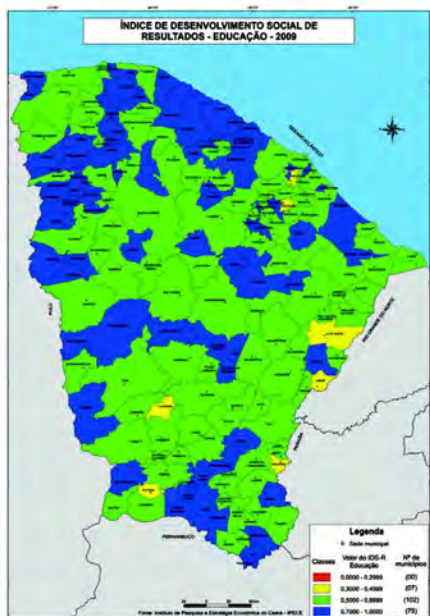
Tabela 2.8 Índice de Desenvolvimento Humano (IDH) - Região Metropolitana de Fortaleza e municípios selecionados - Ceará - 2000

Municípios	Índice de Desenvolvimento Humano (IDH)							
	Global		Dimensões					
			Educação		Longevidade		Renda	
	Índice	Ranking	Índice	Ranking	Índice	Ranking	Índice	Ranking
Ceará	0,699	-	0,772	-	0,713	-	0,616	-
RMF								
Fortaleza	0,786	1	0,884	1	0,744	19	0,729	1
Maracanaú	0,736	2	0,863	2	0,760	12	0,585	7
Caucaia	0,721	3	0,815	4	0,764	11	0,584	8
Pacatuba	0,717	4	0,843	3	0,765	9	0,542	34
Maranguape	0,691	13	0,787	8	0,736	22	0,550	28
Eusébio	0,684	16	0,791	7	0,708	64	0,553	24
Itaitinga	0,680	17	0,795	6	0,708	62	0,536	38
Horizonte	0,679	18	0,751	22	0,707	67	0,580	9
Pacajus	0,678	19	0,775	11	0,707	66	0,551	25
Aquiraz	0,670	27	0,726	48	0,708	63	0,576	12
Guaiúba	0,652	47	0,722	54	0,748	17	0,485	115
São Gonçalo do Amarante	0,639	75	0,737	32	0,673	120	0,506	80
Chorozinho	0,633	87	0,725	51	0,665	127	0,509	73
Municípios selecionados (1)								
Crato	0,716	5	0,806	5	0,714	55	0,628	2
Limoeiro do Norte	0,711	6	0,763	16	0,783	1	0,588	6
Sobral	0,699	7	0,763	17	0,722	48	0,611	3
Russas	0,698	8	0,754	20	0,783	2	0,558	19
Tabuleiro do Norte	0,698	9	0,736	34	0,781	4	0,577	10
Juazeiro do Norte	0,697	10	0,773	12	0,713	56	0,606	5
São João do Jaguaribe	0,694	11	0,740	29	0,783	3	0,559	18
Iguatu	0,692	12	0,739	31	0,727	35	0,610	4
Barbalha	0,687	14	0,781	10	0,714	54	0,567	15
Penaforte	0,687	15	0,782	9	0,750	15	0,528	45
Cratêus	0,676	20	0,721	57	0,732	26	0,574	13
Brejo Santo	0,673	22	0,719	62	0,735	23	0,564	17
Cascavel	0,673	23	0,718	63	0,735	25	0,566	16
Quixadá	0,673	21	0,733	37	0,743	21	0,543	33
Aracati	0,672	25	0,765	15	0,697	86	0,554	23

Fonte: Programa das Nações Unidas para o Desenvolvimento (PNUD).

(1) Municípios com maior IDH Global, exclusive os da Região Metropolitana de Fortaleza.

ÍNDICE DE DESENVOLVIMENTO HUMANO - IDH - 2000

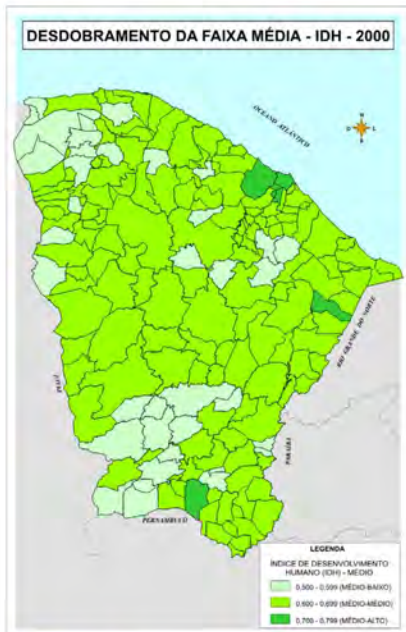
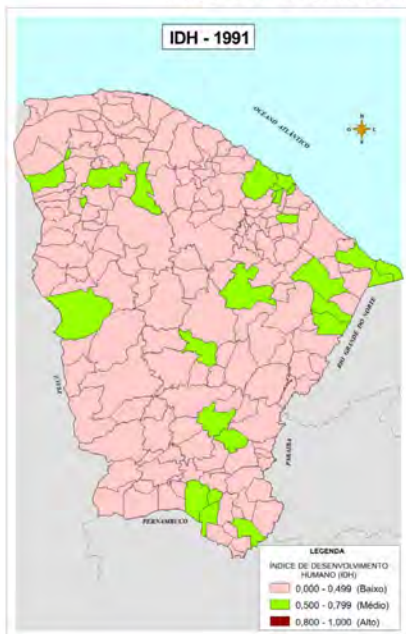

INDICADORES DO ÍNDICE DE DESENVOLVIMENTO HUMANO - IDH - 2000

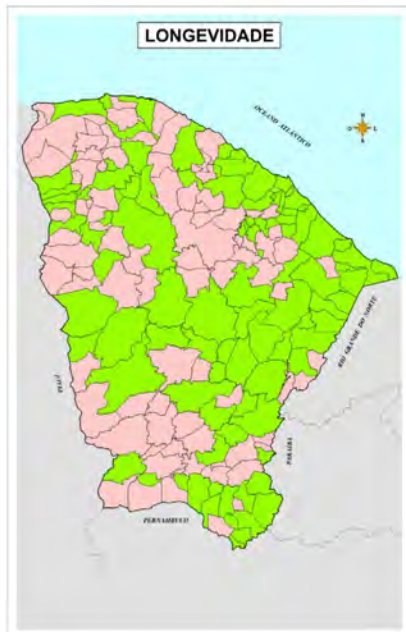

LEGENDA

CLASSES	IDH
	ATÉ 0,499 (BAIXO)
	DE 0,500 ATÉ 0,799 (MÉDIO)
	DE 0,800 ATÉ 1,000 (ALTO)

População

Esta seção apresenta dados da população cearense, que vem tendo um crescimento expressivo nos últimos anos. Segundo o Censo Demográfico do IBGE, a população do Ceará obteve um aumento de 1.021.720 habitantes em torno de uma década, atingindo em 2010, uma população de 8.452.381 pessoas.

A partir dos dados referentes aos domicílios da população cearense, verificou-se um aumento de 19,40% dos habitantes residentes na zona urbana nos últimos 10 anos, e assim, apresentando uma taxa de urbanização de 75,1%, em 2010. Ao observar a evolução da taxa de urbanização da Região Metropolitana de Fortaleza, nota-se que permaneceu quase que inalterado nos últimos 20 anos.

Em termos de Densidade Demográfica, expressa pela relação entre a população e a superfície do território, o Estado obteve no ano de 2000 um valor igual a 51,0 hab./km², passando para 56,8 hab./km², em 2010.

Segundo o IBGE, a Esperança de Vida ao Nascer no Ceará em 2000, era no total de 66,4 anos e em 2010, houve um aumento de 5 anos, indicando melhoria nas condições de vida e saúde da população cearense.

Ao fazer a razão do número de homens para cada 100 mulheres, verifica-se, nas últimas décadas, que a Razão de Sexo é sempre menor que 100, indicando que há mais mulheres do que homens no Ceará.

E por fim, tem-se que a Razão de Dependência tem diminuído ao longo dos anos, chegando a 53,1% em 2010, indicando que a parcela da população potencialmente produtiva deve sustentar uma menor proporção de pessoas economicamente dependentes.

Tabela 3.1 População residente, segundo o sexo e a situação do domicílio, taxa de urbanização e densidade demográfica - Ceará - 1940, 1950, 1960, 1970, 1980, 1991, 2000 e 2010

Discriminação	1940 (1)	1950 (1)	1960	1970
População residente	2.091.032	2.695.450	3.296.366	4.361.603
Sexo				
Homens	1.028.284	1.321.929	1.612.744	2.130.241
Mulheres	1.062.748	1.373.521	1.683.622	2.231.362
Situação do domicílio				
Urbana	475.028	679.604	1.098.901	1.780.093
Rural	1.616.004	2.015.846	2.197.465	2.581.510
Taxa de Urbanização (%)	22,7	25,2	33,3	40,8
Densidade demográfica (hab/km ²)	14,2	18,4	22,5	29,7
Discriminação	1980	1991	2000	2010
População residente	5.288.253	6.366.647	7.430.661	8.452.381
Sexo				
Homens	2.572.624	3.090.243	3.628.474	4.120.088
Mulheres	2.715.629	3.276.404	3.802.187	4.332.293
Situação do domicílio				
Urbana	2.810.351	4.162.007	5.315.318	6.346.557
Rural	2.477.902	2.204.640	2.115.343	2.105.824
Taxa de Urbanização (%)	53,1	65,4	71,5	75,1
Densidade demográfica (hab/km ²)	36,0	43,9	51,0	56,8

Fonte: Instituto Brasileiro de Geografia e Estatística (IBGE), Censos Demográficos 1940-2010.

(1) População presente.

Tabela 3.2 Taxa média geométrica de crescimento anual da população, segundo a situação do domicílio - Ceará - 1940/1950, 1950/1960, 1960/1970, 1970/1980, 1980/1991, 1991/2000 e 2000/2010

Situação do domicílio	Taxa média geométrica de crescimento anual da população (%)						
	1940/1950	1950/1960	1960/1970	1970/1980	1980/1991	1991/2000	2000/2010
Total	2,6	2,0	2,8	1,9	1,7	1,7	1,3
Urbana	3,6	4,9	4,9	4,7	3,6	2,8	1,8
Rural	2,2	0,9	1,6	-0,4	-1,1	-0,5	-0,1

Fonte: Instituto Brasileiro de Geografia e Estatística (IBGE), Censos Demográficos 1940-2010.

Gráfico 3.1 População residente, por sexo e grupos de idade - Ceará - 2000

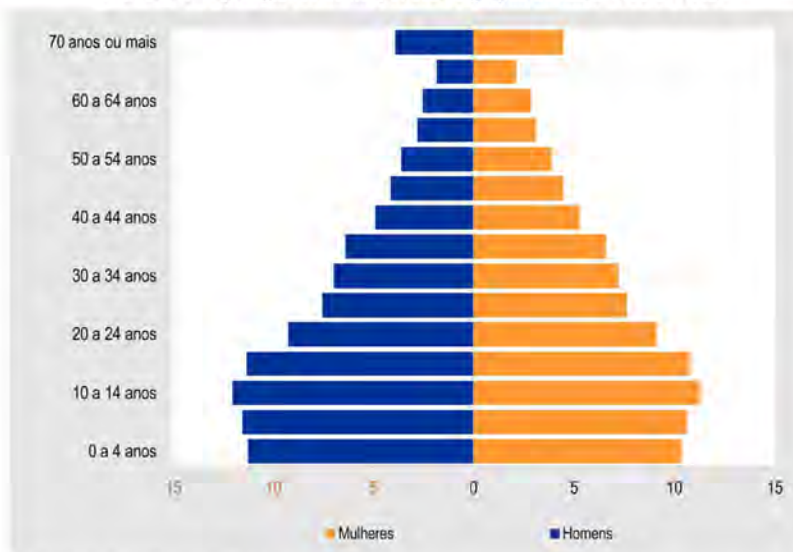

Fonte: IBGE, Censo Demográfico 2000.

Gráfico 3.2 População residente, por sexo e grupos de idade - Ceará - 2010

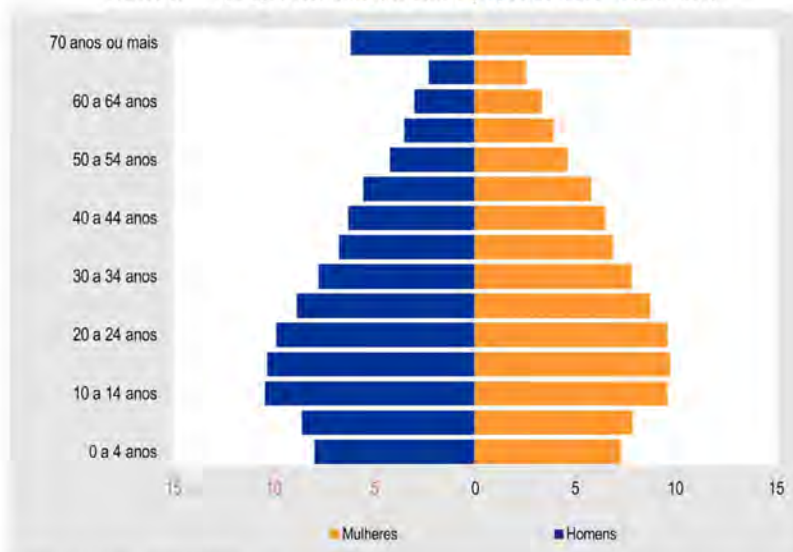

Fonte: IBGE, Censo Demográfico 2010.

Tabela 3.3 População residente, por situação do domicílio e sexo, segundo os grupos de idade - Ceará - 1991

Grupos de idade	População residente				
	Total	Situação do domicílio		Sexo	
		Urbana	Rural	Homens	Mulheres
Total	6.366.647	4.162.007	2.204.640	3.090.243	3.276.404
0 a 4 anos	832.468	511.782	320.686	421.840	410.628
5 a 9 anos	835.818	517.275	318.543	421.174	414.644
10 a 14 anos	792.809	494.484	298.325	396.397	396.412
15 a 19 anos	689.156	448.152	241.004	338.232	350.924
20 a 24 anos	564.996	395.563	169.433	269.281	295.715
25 a 29 anos	505.984	359.926	146.058	239.874	266.110
30 a 34 anos	394.511	281.225	113.286	185.473	209.038
35 a 39 anos	336.848	235.591	101.257	156.422	180.426
40 a 44 anos	302.361	205.229	97.132	141.986	160.375
45 a 49 anos	240.171	158.258	81.913	113.024	127.147
50 a 59 anos	381.020	246.488	134.532	176.259	204.761
60 a 69 anos	279.697	176.154	103.543	131.276	148.421
70 anos ou mais	210.808	131.880	78.928	99.005	111.803

Fonte: Instituto Brasileiro de Geografia e Estatística (IBGE), Censo Demográfico 1991.

Tabela 3.4 População residente, por situação do domicílio e sexo, segundo os grupos de idade - Ceará - 2000

Grupos de idade	População residente				
	Total	Situação do domicílio		Sexo	
		Urbana	Rural	Homens	Mulheres
Total	7.430.661	5.315.318	2.115.343	3.628.474	3.802.187
0 a 4 anos	803.208	550.697	252.511	408.789	394.419
5 a 9 anos	822.505	556.917	265.588	418.274	404.231
10 a 14 anos	866.556	589.903	276.653	436.882	429.674
15 a 19 anos	821.368	584.778	236.590	410.675	410.693
20 a 24 anos	682.739	507.492	175.247	335.481	347.258
25 a 29 anos	564.756	427.423	137.333	273.181	291.575
30 a 34 anos	529.194	402.386	126.808	253.668	275.526
35 a 39 anos	483.092	366.368	116.724	232.025	251.067
40 a 44 anos	379.085	285.306	93.779	178.005	201.080
45 a 49 anos	319.430	234.744	84.686	149.286	170.144
50 a 59 anos	499.739	353.181	146.558	232.843	266.896
60 a 69 anos	346.613	241.127	105.486	157.384	189.229
70 anos ou mais	312.376	214.996	97.380	141.981	170.395

Fonte: Instituto Brasileiro de Geografia e Estatística (IBGE), Censo Demográfico 2000.

Tabela 3.5 População residente, por situação do domicílio e sexo, segundo os grupos de idade - Ceará - 2010

Grupos de idade	População residente				
	Total	Situação do domicílio		Sexo	
		Urbana	Rural	Homens	Mulheres
Total	8.452.381	6.346.557	2.105.824	4.120.088	4.332.293
0 a 4 anos	644.700	475.600	169.100	328.694	316.006
5 a 9 anos	696.243	502.542	193.701	354.622	341.621
10 a 14 anos	847.307	603.929	243.378	431.154	416.153
15 a 19 anos	846.841	617.139	229.702	425.466	421.375
20 a 24 anos	822.837	635.854	186.983	406.534	416.303
25 a 29 anos	742.892	583.592	159.300	364.393	378.499
30 a 34 anos	657.941	513.119	144.822	319.976	337.965
35 a 39 anos	576.428	448.510	127.918	277.797	298.631
40 a 44 anos	541.147	420.284	120.863	258.829	282.318
45 a 49 anos	479.240	368.656	110.584	228.511	250.729
50 a 59 anos	687.330	516.900	170.430	317.394	369.936
60 a 69 anos	473.002	344.460	128.542	217.535	255.467
70 anos ou mais	590.045	426.939	163.106	253.890	336.155

Fonte: Instituto Brasileiro de Geografia e Estatística (IBGE), Censo Demográfico 2010.

Tabela 3.6 População residente, por situação do domicílio e sexo, segundo os grupos de idade - Ceará - 2011

Grupos de idade	População residente				
	Total	Situação do domicílio		Sexo	
		Urbana	Rural	Homens	Mulheres
Total	8.671.086	6.332.824	2.338.262	4.179.928	4.491.158
0 a 4 anos	610.458	446.878	163.580	311.193	299.265
5 a 9 anos	665.326	460.138	205.188	348.512	316.814
10 a 14 anos	856.352	574.011	282.341	438.712	417.640
15 a 19 anos	882.381	625.108	257.273	446.921	435.460
20 a 24 anos	712.482	559.738	152.744	338.680	373.802
25 a 29 anos	707.728	545.149	162.579	339.763	367.965
30 a 34 anos	675.834	509.592	166.242	319.363	356.471
35 a 39 anos	561.151	428.642	132.509	253.887	307.264
40 a 44 anos	578.663	428.184	150.479	283.367	295.296
45 a 49 anos	546.672	415.200	131.472	253.595	293.077
50 a 59 anos	784.837	582.595	202.242	365.067	419.770
60 a 69 anos	551.093	394.374	156.719	252.457	298.636
70 anos ou mais	538.109	363.215	174.894	228.411	309.698

Fonte: Instituto Brasileiro de Geografia e Estatística (IBGE), Pesquisa Nacional por Amostra de Domicílios 2011.

Tabela 3.7 População residente, por situação do domicílio e sexo - Região Metropolitana de Fortaleza e municípios selecionados - Ceará - 1991

Municípios	População residente recenseada				
	Total	Situação do domicílio		Sexo	
		Urbana	Rural	Homens	Mulheres
Ceará	6.368.647	4.162.007	2.204.640	3.090.243	3.276.404
RMF	2.401.878	2.305.192	96.686	1.134.352	1.267.526
Fortaleza	1.768.637	1.768.637	-	819.752	948.885
Caucaia	165.099	147.601	17.498	80.972	84.127
Maracanaú	157.151	156.410	741	77.597	79.554
Maranguape	71.705	51.954	19.751	35.241	36.464
Pacatuba	60.148	53.626	6.522	29.801	30.347
Aquiraz	46.305	40.772	5.533	23.891	22.414
Pacajus	31.800	22.650	9.150	15.652	16.148
São Gonçalo do Amarante	29.286	17.999	11.287	15.107	14.179
Eusébio	20.410	20.410	-	10.285	10.125
Horizonte	18.283	10.786	7.497	9.317	8.966
Guaiúba	17.562	10.048	7.514	8.899	8.663
Chorozinho	15.492	4.299	11.193	7.838	7.654
Itaitinga (1)	-	-	-	-	-
Municípios selecionados (2)					
Juazeiro do Norte	173.586	164.922	8.644	80.361	93.205
Sobral	127.489	103.868	23.621	60.987	66.502
Crato	90.519	70.280	20.239	42.659	47.860
Itapipoca	77.263	34.670	42.593	38.815	38.448
Iguatu	75.649	53.123	22.526	36.220	39.429
Quixadá	72.224	39.404	32.820	35.564	36.660
Cratêus	66.652	39.945	26.707	32.129	34.523
Canindé	61.827	30.115	31.712	30.898	30.929
Aracati	60.687	33.990	26.697	29.799	30.888
Itó	60.466	22.513	37.953	29.522	30.944
Quixeramobim	59.100	25.759	33.341	29.492	29.608
Morada Nova	58.912	26.499	32.413	29.756	29.156
Tauá	51.339	22.619	28.720	25.208	26.131
Camocim	51.035	34.167	16.868	25.205	25.830
Santa Quitéria	49.343	15.856	33.487	24.639	24.704
Acopiara	49.259	17.768	31.491	24.190	25.069
Boa Viagem	47.918	14.566	33.352	24.073	23.845
Russas	46.566	27.055	19.511	22.849	23.717
Cascavel	46.507	37.093	9.414	23.203	23.304
Acaraú	45.505	16.623	28.882	22.762	22.743

Fonte: Instituto Brasileiro de Geografia e Estatística (IBGE), Censo Demográfico 1991.

(1) Distrito pertencente ao Município de Pacatuba até 1991, (2) Municípios mais populosos, exclusões os da Região Metropolitana de Fortaleza.

Tabela 3.8 População residente, por situação do domicílio e sexo - Região Metropolitana de Fortaleza e municípios selecionados - Ceará - 2000

Municípios	População residente recenseada				
	Total	Situação do domicílio		Sexo	
		Urbana	Rural	Homens	Mulheres
Ceará	7.430.661	5.315.318	2.115.343	3.628.474	3.802.187
RMF	2.984.689	2.881.264	103.425	1.421.108	1.563.581
Fortaleza	2.141.402	2.141.402	-	1.002.236	1.139.166
Caucaia	250.479	226.088	24.391	123.299	127.180
Maracanaú	179.732	179.170	562	88.406	91.326
Maranguape	88.135	65.268	22.867	43.449	44.686
Aquiraz	60.469	54.682	5.787	31.256	29.213
Pacatuba	51.696	47.028	4.668	25.346	26.350
Pacajus	44.070	34.301	9.769	21.741	22.329
São Gonçalo do Amarante	35.608	22.077	13.531	18.354	17.254
Horizonte	33.790	28.122	5.668	16.976	16.814
Eusebio	31.500	31.500	-	15.739	15.761
Itaitinga	29.217	26.546	2.671	14.720	14.497
Guaiúba	19.884	15.611	4.273	10.082	9.802
Chorozinho	18.707	9.469	9.238	9.504	9.203
Municípios selecionados (1)					
Juazeiro do Norte	212.133	202.227	9.906	100.140	111.993
Sobral	155.276	134.508	20.768	75.275	80.001
Crato	104.646	83.917	20.729	49.570	55.076
Itapipoca	94.369	48.481	45.888	47.586	46.783
Iguatu	85.615	62.366	23.249	41.403	44.212
Crateús	70.898	47.549	23.349	34.537	38.361
Quixadá	69.654	46.888	22.766	34.214	35.440
Canindé	69.601	39.573	30.028	34.881	34.720
Morada Nova	64.400	33.869	30.531	32.650	31.750
Itô	62.521	26.047	36.474	30.643	31.878
Aracati	61.187	39.179	22.008	30.145	31.042
Quixeramobim	59.235	30.600	28.635	29.707	29.528
Tianguá	58.069	37.299	20.770	28.775	29.294
Russas	57.320	35.323	21.997	28.294	29.026
Cascavel	57.129	47.453	9.676	28.477	28.652
Camocim	55.448	40.684	14.764	27.540	27.908
Tauá	51.948	28.721	25.227	25.672	26.276
Boa Viagem	50.306	20.820	29.486	25.339	24.967
Limoeiro do Norte	49.620	28.213	21.407	24.453	25.167
Acaraú	48.968	24.582	24.386	24.675	24.293

Fonte: Instituto Brasileiro de Geografia e Estatística (IBGE), Censo Demográfico 2000.

(1) Municípios mais populosos, exclusive os da Região Metropolitana de Fortaleza.

Tabela 3.9 População residente, por situação do domicílio e sexo - Região Metropolitana de Fortaleza e municípios selecionados - Ceará - 2007

Municípios	População residente				
	Total (1)	Situação do domicílio		Sexo	
		Urbana	Rural	Homens	Mulheres
Ceará	8.185.286
RMF	3.435.456
Fortaleza (2)	2.431.415
Caucaia (2)	316.906
Maracanaú (2)	197.301
Maranguape	102.982	80.792	22.190	50.684	52.143
Pacatuba	65.772	57.244	8.528	32.236	33.413
Aquiraz	67.265	59.894	7.371	34.620	32.645
Pacajús	54.881	44.339	10.542	26.950	27.873
Horizonte	48.660	42.457	6.203	24.300	24.273
São Gonçalo do Amarante	40.312	25.141	15.171	20.494	19.663
Eusébio	38.189	38.189	-	18.972	19.093
Itaitinga	31.107	28.519	2.588	15.473	15.440
Guaiúba	22.405	17.461	4.944	11.347	10.966
Chorozinho	18.261	10.624	7.637	9.268	8.921
Municípios selecionados (3)					
Juazeiro do Norte (2)	242.139
Sobral (2)	176.895
Crato	111.198	92.884	18.314	51.729	57.382
Itapipoca	107.281	60.240	47.041	54.132	52.789
Iguatu	92.260	69.748	22.512	44.752	47.496
Quixadá	76.105	52.991	23.114	37.860	38.233
Canindé	73.878	44.392	29.486	36.674	37.052
Cratêus	72.386	49.847	22.539	35.415	36.904
Quixeramobim	68.966	39.576	29.390	34.491	34.378
Aracati	66.049	41.742	24.307	32.155	32.865
Tianguá	64.612	42.648	21.964	32.111	32.484
Russas	63.975	40.839	23.136	31.601	32.152
Cascavel	63.932	53.947	9.985	31.680	31.984
Icó	63.262	28.817	34.445	30.829	32.012
Morada Nova	61.751	33.807	27.944	31.156	30.460
Camocim	58.470	43.234	15.236	28.855	29.401
Tauá	54.273	29.440	24.833	26.665	27.376
Boa Viagem	53.538	25.770	27.768	26.973	26.565
Limoeiro do Norte	53.289	30.188	23.101	26.106	27.175
Viçosa do Ceará	52.855	16.504	36.351	26.691	26.151

Fonte: IBGE, Contagem da População 2007 e Estimativas da População 2007.

(1) Inclusive a população estimada dos domicílios fechados. (2) A população total foi estimada pois o município não foi abrangido pela Contagem da População. (3) Municípios mais populosos, exclusive os da Região Metropolitana de Fortaleza.

Tabela 3.10 População residente, por situação do domicílio e sexo - Região Metropolitana de Fortaleza e municípios selecionados - Ceará - 2010

Municípios	População residente recenseada				
	Total	Situação do domicílio		Sexo	
		Urbana	Rural	Homens	Mulheres
Ceará	8.452.381	6.346.557	2.105.824	4.120.088	4.332.293
RMF	3.615.767	3.475.114	140.653	1.724.397	1.891.370
Fortaleza	2.452.185	2.452.185	-	1.147.918	1.304.267
Caucaia	325.441	290.220	35.221	159.598	165.843
Maracanaú	209.057	207.623	1.434	102.078	106.979
Maranguape	113.561	86.309	27.252	56.619	56.942
Aquiraz	72.628	67.083	5.545	37.130	35.498
Pacatuba	72.299	62.095	10.204	35.599	36.700
Cascavel	66.142	56.157	9.985	32.887	33.255
Pacajus	61.838	50.675	11.163	30.370	31.468
Horizonte	55.187	51.049	4.138	27.532	27.655
Eusébio	46.033	46.033	-	22.951	23.082
São Gonçalo do Amarante	43.890	28.537	15.353	22.348	21.542
Itaitinga	35.817	35.565	252	18.288	17.529
Guaiúba	24.091	18.877	5.214	12.139	11.952
Chorozinho	18.915	11.426	7.489	9.600	9.315
Pindoretama	18.683	11.280	7.403	9.340	9.343
Municípios selecionados (1)					
Juazeiro do Norte	249.939	240.128	9.811	118.353	131.586
Sobral	188.233	166.310	21.923	91.462	96.771
Crato	121.428	100.916	20.512	57.616	63.812
Itapipoca	116.065	66.909	49.156	58.243	57.822
Iguatu	96.495	74.627	21.868	46.425	50.070
Quixadá	80.604	57.485	23.119	39.769	40.835
Canindé	74.473	46.875	27.598	36.912	37.561
Crateús	72.812	52.644	20.168	35.509	37.303
Quixeramobim	71.887	43.424	28.463	35.729	36.158
Russas	69.833	44.952	24.881	34.405	35.428
Aracati	69.159	44.035	25.124	34.147	35.012
Tianguá	68.892	45.819	23.073	34.175	34.717
Icó	65.456	30.463	34.993	31.881	33.575
Morada Nova	62.065	35.401	26.664	31.143	30.922
Camocim	60.158	44.657	15.501	29.770	30.388
Acaráú	57.551	28.242	29.309	29.102	28.449
Limoeiro do Norte	56.264	32.483	23.781	27.577	28.687
Tauá	55.716	32.259	23.457	27.357	28.359
Barbalha	55.323	38.022	17.301	26.904	28.419
Viçosa do Ceará	54.955	17.827	37.128	27.663	27.292

Fonte: Instituto Brasileiro de Geografia e Estatística (IBGE), Censo Demográfico 2010.

(1) Municípios mais populosos, exceto os da Região Metropolitana de Fortaleza.

Tabela 3.11 População residente estimada - Região Metropolitana de Fortaleza e municípios selecionados - Ceará - 2001-2006, 2008-2009, 2011 e 2012

(continua)

Municípios	População residente estimada				
	2001	2002	2003	2004	2005
Ceará	7.547.620	7.654.535	7.758.441	7.976.563	8.097.276
RMF (1)	3.119.799	3.182.161	3.240.350	3.362.527	3.430.133
Fortaleza	2.183.612	2.219.837	2.256.233	2.332.657	2.374.944
Caucaia	260.700	268.443	276.781	294.284	303.970
Maracanaú	176.741	184.483	186.688	191.317	193.879
Maranguape	89.742	91.592	93.196	96.565	98.429
Pacatuba	53.591	54.720	56.124	59.071	60.701
Aquiraz	62.326	63.449	64.832	67.736	69.343
Cascavel	58.268	59.158	60.099	62.076	63.170
Pacajús	45.307	46.652	47.850	50.365	51.757
Horizonte	35.693	37.053	38.567	41.746	43.505
Eusébio	32.867	33.833	34.916	37.190	38.448
São Gonçalo do Amarante	36.301	36.938	37.556	38.852	39.569
Itaitinga	30.001	30.562	31.186	32.496	33.221
Guaiúba	20.168	20.373	20.599	21.075	21.339
Pindoretama	15.376	15.685	16.026	16.741	17.137
Chorozinho	19.106	19.383	19.697	20.356	20.721
Municípios selecionados (2)					
Juazeiro do Norte	216.560	220.248	224.014	231.920	236.296
Sobral	158.513	161.123	163.836	169.532	172.685
Crato	106.078	107.618	108.998	111.894	113.497
Itapipoca	96.437	97.968	99.639	103.145	105.086
Iguatu	86.976	87.712	88.685	90.728	91.859
Quixadá	70.493	71.380	72.181	73.863	74.793
Canindé	70.531	71.237	71.996	73.590	74.471
Quixeramobim	58.896	59.172	59.186	59.213	59.229
Cratêus	71.326	71.791	72.206	73.076	73.558
Russas	58.607	59.583	60.633	62.837	64.057
Tianguá	59.744	61.028	62.402	65.285	66.880
Aracati	62.385	63.318	64.307	66.384	67.533
Icó	62.743	62.953	63.154	63.575	63.808
Morada Nova	65.067	65.555	66.091	67.216	67.838
Camocim	56.021	56.377	56.807	57.712	58.213
Acaraú	49.448	49.697	50.035	50.745	51.138
Barbalha	48.049	48.841	49.681	51.444	52.420
Viçosa do Ceará	45.924	46.387	46.832	47.768	48.285
Tauá	52.010	52.076	52.136	52.260	52.330
Limoeiro do Norte	50.548	51.286	52.060	53.683	54.582

Tabela 3.11 População residente estimada - Região Metropolitana de Fortaleza e municípios selecionados - Ceará - 2001-2006, 2008-2009, 2011 e 2012

(conclusão)

Municípios	População residente estimada				
	2006	2008	2009	2011	2012
Ceará	8.217.085	8.450.527	8.547.809	8.530.155	8.606.005
RMF (1)	3.497.241	3.602.399	3.655.259	3.658.673	3.700.182
Fortaleza	2.416.920	2.473.614	2.505.552	2.476.589	2.500.194
Caucaia	313.584	326.811	334.364	330.854	336.091
Maracanaú	196.422	199.808	201.693	211.267	213.404
Maranguape	100.279	108.525	110.523	115.464	117.306
Pacatuba	62.320	70.018	71.839	73.880	75.411
Aquiraz	70.938	70.439	71.400	73.561	74.465
Cascavel	64.256	67.002	67.956	66.834	67.503
Pacajús	53.139	58.281	59.689	63.202	64.521
Horizonte	45.251	52.488	54.362	56.829	58.418
Eusébio	39.697	40.426	41.307	47.029	47.993
São Gonçalo do Amarante	40.281	42.311	42.962	44.526	45.141
Itaitinga	33.941	32.382	32.678	36.324	36.814
Guaiúba	21.800	23.502	23.853	24.414	24.727
Pindoretama	17.530	18.022	18.322	18.969	19.247
Chorozinho	21.083	18.770	18.759	18.931	18.947
Municípios selecionados (2)					
Juazeiro do Norte	240.638	246.515	249.829	252.841	255.648
Sobral	175.814	180.046	182.431	190.724	193.134
Crato	115.087	115.724	116.759	122.716	123.963
Itapipoca	107.012	112.662	114.441	117.719	119.320
Iguatu	92.981	96.201	97.203	97.330	98.138
Quixadá	75.717	79.505	80.447	81.444	82.258
Canindé	75.347	76.873	77.552	74.847	75.209
Quixeramobim	59.244	72.951	73.517	72.865	73.812
Crateús	74.036	74.904	75.249	72.959	73.102
Russas	65.268	67.023	67.960	70.793	71.723
Tianguá	68.464	67.663	68.588	69.723	70.527
Aracati	68.673	68.886	69.616	69.771	70.363
Itá	64.040	65.377	65.612	65.681	65.900
Morada Nova	68.456	63.296	63.126	61.886	61.713
Carmocim	58.710	60.784	61.278	60.520	60.870
Acará	51.528	54.257	54.753	58.210	58.848
Barbalha	53.388	52.496	53.011	55.959	56.576
Viçosa do Ceará	48.799	55.670	56.673	55.686	56.394
Tauá	52.398	56.202	56.639	56.016	56.307
Limoeiro do Norte	55.474	55.539	56.098	56.774	56.255

Fonte: Instituto Brasileiro de Geografia e Estatística (IBGE).

(1) Os municípios de Cascavel e Pindoretama passaram a integrar a Região Metropolitana de Fortaleza em 2009. (2) Municípios mais populosos em 2012, exclusive os da Região Metropolitana de Fortaleza.

Tabela 3.12 Taxa média geométrica de crescimento anual da população - Região Metropolitana de Fortaleza e municípios selecionados - Ceará - 1991/2000 e 2000/2010

Municípios	Taxa média geométrica de crescimento anual da população %					
	1991/2000			2000/2010		
	Total	Urbana	Rural	Total	Urbana	Rural
Ceará	1,7	2,8	-0,5	1,3	1,8	-0,1
RMF (1)	2,4	2,5	0,8	1,7	1,7	1,5
Fortaleza	2,1	2,1	-	1,4	1,4	-
Caucaia	4,7	4,9	3,8	2,7	2,5	3,7
Maracanaú	1,5	1,5	-3,0	1,5	1,5	9,8
Maranguape	2,3	2,6	1,6	2,6	2,8	1,8
Aquiraz	3,0	3,3	0,5	1,8	2,1	-0,4
Pacatuba	-1,7	-1,4	-3,6	1,5	1,7	0,3
Cascavel	2,3	2,8	0,3	3,4	2,8	8,1
Pacajus	3,7	4,7	0,7	3,4	4,0	1,3
Horizonte	7,1	11,2	-3,1	2,1	2,6	1,3
Eusébio	4,9	4,9	-	5,0	6,1	-3,1
São Gonçalo do Amarante	2,2	2,3	2,0	3,9	3,9	-
Itaitinga	-	-	-	2,1	3,0	-
Guaibuba	1,4	5,0	-6,1	1,9	1,9	2,0
Chorozinho	2,1	9,2	-2,1	0,1	1,9	-2,1
Pindoretama	2,1	5,6	-0,2	2,3	5,2	-0,9
Municípios selecionados (2)						
Juazeiro do Norte	2,3	2,3	1,5	1,7	1,7	-0,1
Sobral	2,2	2,9	-1,4	1,9	2,1	0,5
Crato	1,8	2,0	0,3	1,5	1,9	-0,1
Itapipoca	2,2	3,8	0,8	2,1	3,3	0,7
Iguatu	1,4	1,8	0,4	1,2	1,8	-0,6
Quixadá	-0,4	2,0	-4,0	1,5	2,1	0,2
Canindé	1,3	3,1	-0,6	0,7	1,7	-0,8
Crateús	0,7	2,0	-1,5	0,3	1,0	-1,5
Quixeramobim	0,0	1,9	-1,7	2,0	3,6	-0,1
Russas	2,3	3,0	1,3	2,0	2,4	1,2
Aracati	0,1	1,6	-2,1	1,2	1,2	1,3
Tianguá	3,1	4,4	1,2	1,7	2,1	1,1
Icó	0,4	1,6	-0,4	0,5	1,6	-0,4
Morada Nova	1,0	2,8	-0,7	-0,4	0,4	-1,3
Camocim	-0,9	2,0	-1,5	0,8	0,9	0,5
Acaraú	0,8	4,4	-1,9	1,6	1,4	1,9
Limoeiro do Norte	2,0	2,1	1,7	1,3	1,4	1,1
Tauá	0,1	1,9	-1,4	0,7	1,9	-0,7
Barbalha	2,3	2,6	1,6	1,6	2,2	0,6
Viçosa do Ceará	1,2	3,6	0,2	1,9	2,1	1,8

Fonte: Instituto Brasileiro de Geografia e Estatística (IBGE), Censos Demográficos 1991/2000/2010.

(1) Os municípios de Cascavel e Pindoretama passaram a integrar a Região Metropolitana de Fortaleza em 2009. (2) Municípios mais populosos em 2010, exclusiva os da Região Metropolitana de Fortaleza.

Tabela 3.13 Densidade demográfica - Região Metropolitana de Fortaleza e municípios selecionados - Ceará - 1991/2000/2010-2012

Municípios	Densidade demográfica (hab/km ²)				
	Censo Demográfico			Estimativa	
	1991	2000	2010	2011	2012
Ceará	43,9	51,0	56,8	57,3	57,8
RMF (1)	483,3	602,5	624,0	619,9	626,9
Fortaleza	5.263,8	6.854,7	7.786,5	7.908,9	7.984,3
Caucaia	127,7	210,4	265,9	269,4	273,7
Maracanaú	1.610,2	1.832,1	1.877,7	1.998,8	2.019,0
Maranguape	110,9	135,2	192,2	195,4	198,5
Aquiraz	98,4	125,8	150,5	152,9	154,8
Pacatuba	209,2	376,5	498,3	557,9	569,5
Cascavel	57,2	69,9	79,0	79,8	80,6
Pacajus	136,2	182,9	243,0	248,4	253,6
Horizonte	98,2	176,9	345,0	355,2	365,2
Eusébio	270,3	405,4	582,6	614,1	626,7
São Gonçalo do Amarante	37,5	42,3	52,3	53,4	54,1
Itaitinga	-	189,0	236,5	240,9	244,1
Guaiúba	65,9	73,6	94,8	91,4	92,5
Chorozinho	52,6	61,0	67,9	68,0	68,1
Pindoretama	166,8	198,6	256,1	260,4	264,2
Municípios selecionados (2)					
Juazeiro do Norte	792,5	905,0	1.006,9	1.017,2	1.028,5
Sobral	77,5	73,3	88,7	89,8	91,0
Crato	88,2	94,0	104,9	121,6	122,8
Itapipoca	49,1	79,5	72,4	72,9	73,9
Iguatu	73,0	82,5	94,9	94,6	95,4
Quixadá	25,5	34,0	39,9	40,3	40,7
Canindé	21,4	21,8	23,1	23,3	23,4
Quixeramobim	18,2	18,2	21,6	22,2	22,5
Crateús	24,1	25,4	24,4	24,4	24,5
Russas	31,0	35,7	43,9	44,6	45,2
Tianguá	51,5	90,1	75,8	76,7	77,6
Aracali	41,0	48,2	55,4	56,8	57,2
Itô	30,7	32,4	35,0	35,1	35,2
Morada Nova	20,7	23,1	22,3	22,3	22,2
Camocim	44,6	48,1	52,8	53,8	54,2
Acarau	54,1	58,6	68,3	69,1	69,8
Barbalha	77,3	104,5	92,3	116,8	118,1
Viçosa do Ceará	31,9	35,0	41,9	42,5	43,0
Tauá	11,9	13,2	13,9	13,9	14,0
Limoeiro do Norte	73,9	64,6	74,8	75,5	74,9

Fonte: Instituto Brasileiro de Geografia e Estatística (IBGE), Censos Demográficos 1991/2000/2010.

(1) Os municípios de Cascavel e Pindoretama passaram a integrar a Região Metropolitana de Fortaleza em 2009. (2) Municípios mais populosos em 2012, excusive os da Região Metropolitana de Fortaleza.

Tabela 3.14 Taxa de urbanização - Região Metropolitana de Fortaleza e municípios selecionados - Ceará - 1991/2000/2010

Municípios	Taxa de urbanização (%)		
	1991	2000	2010
Ceará	65,4	71,5	75,1
RMF (1)	96,0	96,5	96,1
Fortaleza	100,0	100,0	100,0
Caucaia	89,4	90,3	89,2
Maracanaú	99,5	99,7	99,3
Maranguape	72,5	74,1	76,0
Aquiraz	88,1	90,4	92,4
Pacatuba	89,2	91,0	85,9
Cascavel	79,8	83,1	84,9
Pacajus	71,2	77,8	81,9
Horizonte	59,0	83,2	92,5
Eusébio	100,0	100,0	100,0
São Gonçalo do Amarante	61,5	62,0	65,0
Itaitinga	-	90,9	99,3
Guaiúba	57,2	78,5	78,4
Chorozinho	27,7	50,6	60,4
Pindoretama	33,6	45,6	60,4
Municípios selecionados (2)			
Juazeiro do Norte	96,0	95,3	96,1
Sobral	81,5	86,6	88,4
Crato	77,6	80,2	83,1
Itapipoca	44,9	51,4	57,6
Iguatu	70,2	72,8	77,3
Quixadá	54,6	67,3	71,3
Canindé	48,7	56,9	62,9
Crateús	59,9	67,1	72,3
Quixeramobim	43,6	51,7	60,4
Russas	58,1	61,6	64,4
Aracati	56,0	64,0	63,7
Tianguá	57,8	64,2	66,5
Icó	37,2	41,7	46,5
Morada Nova	45,0	52,6	57,0
Camocim	66,9	73,4	74,2
Acarau	36,5	50,2	49,1
Limoeiro do Norte	56,0	56,9	57,7
Tauá	44,1	51,4	57,9
Barbalha	63,2	65,2	68,7
Viçosa do Ceará	25,7	31,9	32,4

Fonte: Instituto Brasileiro de Geografia e Estatística (IBGE), Censos Demográficos 1991/2000/2010.

(1) Os municípios de Cascavel e Pindoretama passaram a integrar a Região Metropolitana de Fortaleza em 2009. (2) Municípios mais populosos em 2010, exclusive os da Região Metropolitana de Fortaleza.

Tabela 3.15 Esperança de vida ao nascer, por sexo - Ceará - 1991/2000/2010

Anos	Esperança de vida ao nascer (anos)		
	Total	Homens	Mulheres
1991	63,4	60,3	66,6
2000	66,4	63,1	69,7
2010	71,3	67,1	75,7

Fonte: Instituto Brasileiro de Geografia e Estatística (IBGE), Projeção da População por Sexo e Idade para o período 1991/2030.

Tabela 3.16 Razão de sexo da população residente - Ceará - 1950/1960/1970/1980/1991/2000/2010

Anos	Razão de sexo da população residente			
	Total	0 a 14 anos	15 a 64 anos	65 anos e mais
1950	96,3	101,7	92,9	74,1
1960	94,9	101,5	90,3	86,0
1970	95,5	100,6	91,2	93,7
1980	94,7	100,9	90,1	93,5
1991	94,3	101,5	90,1	89,6
2000	95,4	102,9	92,8	83,0
2010	95,1	103,8	93,9	77,8

Fonte: Instituto Brasileiro de Geografia e Estatística (IBGE).

Tabela 3.17 Razão de dependência da população residente, por sexo - Ceará - 1950/1960/1970/1980/1991/2000/2010

Anos	Razão de dependência da população residente (%)								
	Total	Homens	Mulheres	Jovens (0 a 14 anos)			Idosos (65 anos ou mais)		
				Total	Homens	Mulheres	Total	Homens	Mulheres
1950	92,5	96,1	89,1	87,9	92,1	84,0	4,6	4,1	5,1
1960	90,8	95,9	86,3	84,6	89,8	79,9	6,3	6,1	6,4
1970	96,0	100,0	91,8	89,3	93,2	85,1	6,7	6,8	6,6
1980	88,4	93,4	84,0	80,1	84,6	75,8	8,4	8,5	8,2
1991	78,6	82,9	74,8	69,0	73,4	65,2	9,6	9,5	9,6
2000	65,9	68,3	63,7	55,6	58,6	52,9	10,2	9,7	10,8
2010	50,3	51,3	49,4	38,9	40,9	37,0	11,4	10,4	12,4

Fonte: Instituto Brasileiro de Geografia e Estatística (IBGE).

ESTIMATIVA DA POPULAÇÃO - 2012

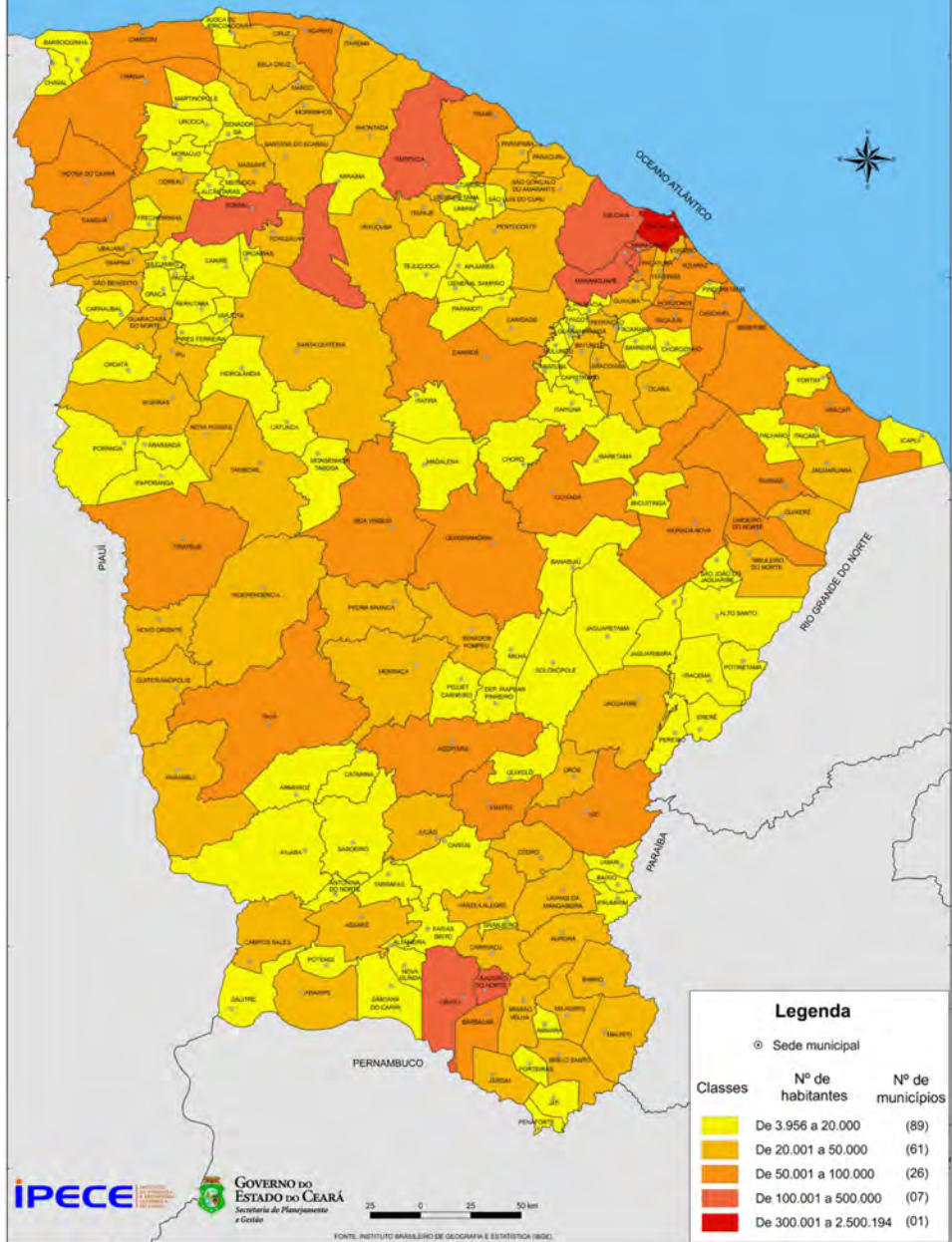

DENSIDADE DEMOGRÁFICA - 2012

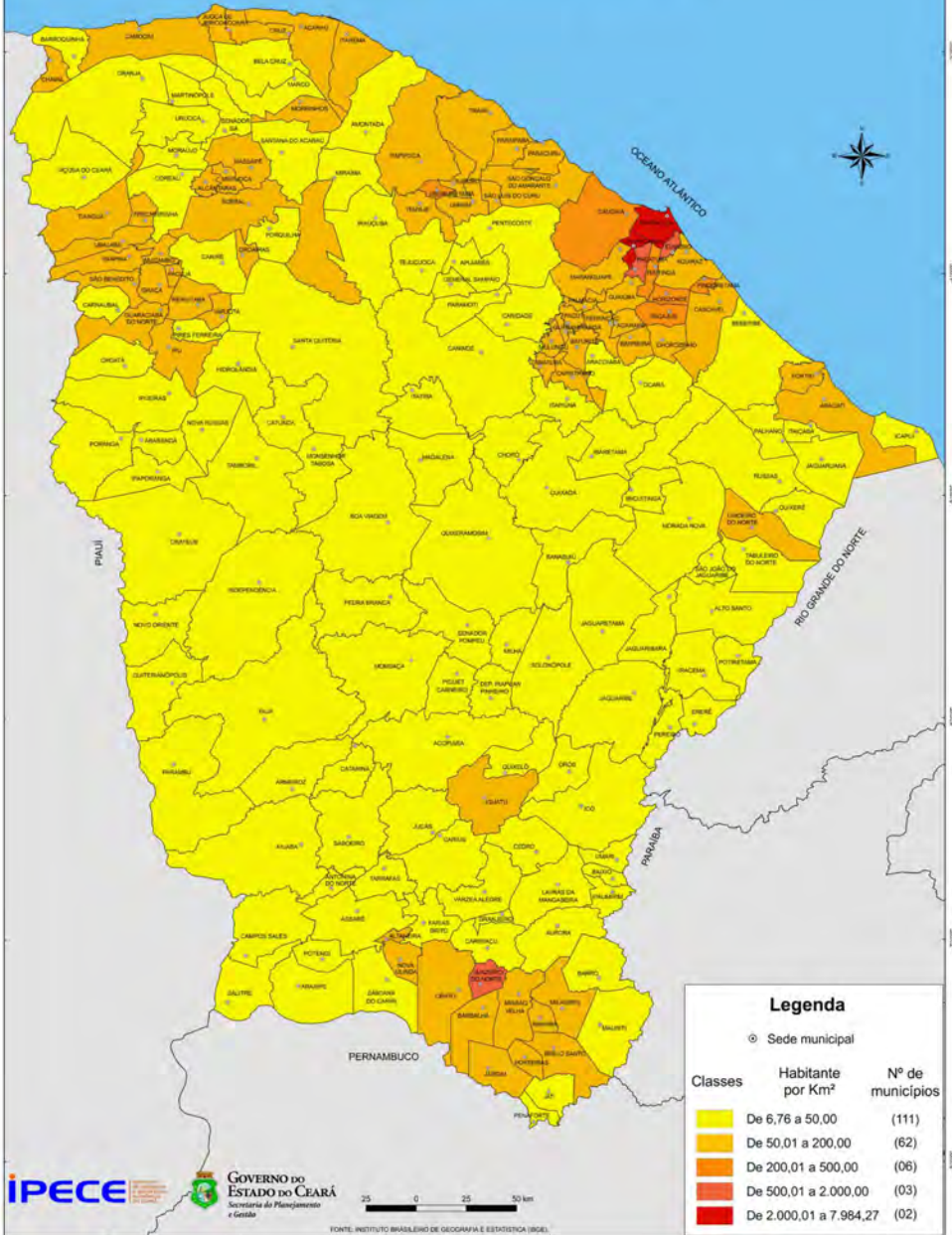

Legenda

⊙ Sede municipal

Classes	Habitante por Km ²	Nº de municípios
	De 6,76 a 50,00	(111)
	De 50,01 a 200,00	(62)
	De 200,01 a 500,00	(06)
	De 500,01 a 2.000,00	(03)
	De 2.000,01 a 7.984,27	(02)

Educação

Esta seção trata de um indicador de fundamental importância para o desenvolvimento de uma região, pois este causa externalidade positiva aos demais indicadores sociais e econômicos. Assim, o tópico quatro contém informações educacionais do Ceará nos anos de 2006 e 2011.

As primeiras tabelas mostram o número de pessoas com 5 anos ou mais de idade alfabetizadas, por sexo e situação do domicílio, classificadas por grupos de idade. A partir dessas informações percebe-se que em 2011, 83,5% dessa população cearense era alfabetizada, sendo a maioria mulheres e moradores da zona urbana. Pode-se observar a partir da tabela 4.3, que houve uma queda na taxa de analfabetismo nesse mesmo período.

Para a população com 10 anos ou mais de idade, no ano de 2006, a maior porcentagem de pessoas tem de 4 a 7 anos de estudos (Ensino Fundamental I) e em 2011, o maior número é de pessoas com 11 a 14 anos de estudos (Ensino Médio).

É apresentado também, o total de estabelecimentos de ensino, número de docentes e matrículas iniciais, segundo dependência administrativa, bem como as taxas de escolarização e distorção no ensino fundamental e médio.

O Ensino Superior no Estado, em 2010, possui 48 instituições e 556 cursos de graduação presenciais. As tabelas posteriores informam o número de matrículas, concluintes, vagas oferecidas, candidatos inscritos e ingressos por vestibular nos cursos de graduação no Ceará, nos anos de 2006 e 2010.

Tabela 4.1 Pessoas com 5 anos ou mais de idade, total e alfabetizadas, por sexo, segundo os grupos de idade - Ceará - 2006/2011

Grupos de idade	Pessoas com 5 anos ou mais de idade					
	2006					
	Total			Alfabetizadas		
	Total	Homens	Mulheres	Total	Homens	Mulheres
Total	7.551.856	3.648.372	3.903.484	5.898.155	2.746.711	3.151.444
5 e 6 anos	312.023	147.391	164.632	60.162	27.565	32.597
7 a 14 anos	1.386.466	710.320	676.146	1.191.341	593.892	597.449
15 a 19 anos	840.367	421.704	418.663	812.850	401.999	410.851
20 a 24 anos	781.012	381.341	399.671	732.874	348.383	384.491
25 a 29 anos	690.571	331.382	359.189	616.912	285.175	331.737
30 a 39 anos	1.186.855	573.032	613.823	983.742	445.167	538.575
40 a 49 anos	894.823	416.004	478.819	677.071	292.525	384.546
50 a 59 anos	645.058	304.509	340.549	417.739	181.973	235.766
60 anos ou mais	814.681	362.689	451.992	405.464	170.032	235.432

Grupos de idade	Pessoas com 5 anos ou mais de idade					
	2011					
	Total			Alfabetizadas		
	Total	Homens	Mulheres	Total	Homens	Mulheres
Total	8.060.628	3.868.735	4.191.893	6.735.618	3.129.919	3.605.699
5 e 6 anos	276.426	146.052	130.374	104.782	52.003	52.779
7 a 14 anos	1.245.252	641.172	604.080	1.168.749	591.900	576.849
15 a 19 anos	882.381	446.921	435.460	872.680	438.859	433.821
20 a 24 anos	712.482	338.680	373.802	689.340	321.917	367.423
25 a 29 anos	707.728	339.763	367.965	659.572	308.688	350.884
30 a 39 anos	1.236.985	573.250	663.735	1.100.140	486.510	613.630
40 a 49 anos	1.125.335	536.962	588.373	916.325	403.375	512.950
50 a 59 anos	784.837	365.067	419.770	602.866	263.940	338.926
60 anos ou mais	1.089.202	480.868	608.334	621.164	262.727	358.437

Fonte: Instituto Brasileiro de Geografia e Estatística (IBGE), Pesquisa Nacional por Amostra de Domicílios 2006/2011.

Tabela 4.2 Pessoas com 5 anos ou mais de idade, total e alfabetizadas, por situação do domicílio, segundo os grupos de idade - Ceará - 2006/2011

Grupos de idade	Pessoas com 5 anos ou mais de idade					
	2006					
	Total			Alfabetizadas		
	Total	Urbana	Rural	Total	Urbana	Rural
Total	7.551.856	5.777.150	1.774.706	5.898.155	4.728.470	1.169.685
5 e 6 anos	312.023	222.367	89.656	60.162	51.564	8.598
7 a 14 anos	1.386.466	1.027.404	359.062	1.191.341	899.435	291.906
15 a 19 anos	840.367	630.826	209.541	812.850	614.667	198.183
20 a 24 anos	781.012	607.009	174.003	732.874	579.825	153.049
25 a 29 anos	690.571	553.237	137.334	616.912	510.679	106.233
30 a 39 anos	1.186.855	949.371	237.484	983.742	822.005	161.737
40 a 49 anos	894.823	695.853	198.970	677.071	556.836	120.235
50 a 59 anos	645.058	490.124	154.934	417.739	355.374	62.365
60 anos ou mais	814.681	600.959	213.722	405.464	338.085	67.379

Grupos de idade	Pessoas com 5 anos ou mais de idade					
	2011					
	Total			Alfabetizadas		
	Total	Urbana	Rural	Total	Urbana	Rural
Total	8.060.628	5.885.946	2.174.682	6.735.618	5.151.766	1.583.852
5 e 6 anos	276.426	190.895	85.531	104.782	80.358	24.424
7 a 14 anos	1.245.252	843.254	401.998	1.168.749	796.778	371.971
15 a 19 anos	882.381	625.108	257.273	872.680	620.192	252.488
20 a 24 anos	712.482	559.738	152.744	689.340	547.487	141.853
25 a 29 anos	707.728	545.149	162.579	659.572	520.462	139.110
30 a 39 anos	1.236.985	938.234	298.751	1.100.140	868.794	231.346
40 a 49 anos	1.125.335	843.384	281.951	916.325	730.900	185.425
50 a 59 anos	784.837	582.595	202.242	602.866	487.024	115.842
60 anos ou mais	1.089.202	757.589	331.613	621.164	499.771	121.393

Fonte: Instituto Brasileiro de Geografia e Estatística (IBGE), Pesquisa Nacional por Amostra de Domicílios 2006/2011.

Tabela 4.3 Taxa de analfabetismo, por situação do domicílio e sexo, segundo os grupos de idade - Ceará - 2006/2011

Grupos de idade	Taxa de analfabetismo (%)				
	2006				
	Total	Situação do domicílio		Sexo	
		Urbana	Rural	Homens	Mulheres
5 e 6 anos	80,7	76,8	90,4	81,3	80,2
7 a 14 anos	14,1	12,5	18,7	16,4	11,6
15 a 19 anos	3,3	2,6	5,4	4,7	1,9
15 anos ou mais	20,6	16,6	34,5	23,8	17,7

Grupos de idade	Taxa de analfabetismo (%)				
	2011				
	Total	Situação do domicílio		Sexo	
		Urbana	Rural	Homens	Mulheres
5 e 6 anos	62,1	57,9	71,4	64,4	59,5
7 a 14 anos	6,1	5,5	7,5	7,7	4,5
15 a 19 anos	1,1	0,8	1,9	1,8	0,4
15 anos ou mais	16,5	11,9	29,6	19,3	13,9

Fonte: Instituto Brasileiro de Geografia e Estatística (IBGE), Pesquisa Nacional por Amostra de Domicílios 2006/2011.

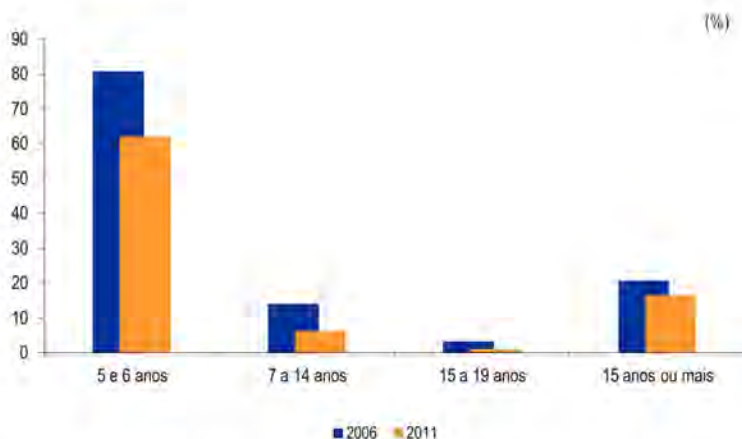
Gráfico 4.1 Taxa de analfabetismo, por grupos de idade - Ceará - 2006/2011

Fonte: Instituto Brasileiro de Geografia e Estatística (IBGE), Pesquisa Nacional por Amostra de Domicílios 2006/2011.

Tabela 4.4 Pessoas com 10 anos ou mais de idade, por situação do domicílio e sexo, segundo os anos de estudo - Ceará - 2006/2011

Anos de estudo	Pessoas com 10 anos ou mais de idade				
	2006				
	Total	Situação do domicílio		Sexo	
		Urbana	Rural	Homens	Mulheres
Total	6.743.593	5.183.423	1.560.170	3.254.447	3.489.146
Sem Instrução e menos de 1 ano	1.163.562	725.274	438.288	632.136	531.426
1 a 3 anos	1.113.999	751.810	362.189	582.189	531.810
4 a 7 anos	1.954.652	1.498.454	456.198	923.220	1.031.432
8 a 10 anos	1.009.719	838.184	171.535	488.701	521.018
11 a 14 anos	1.236.175	1.119.701	116.474	529.627	706.548
15 anos ou mais	227.618	220.233	7.385	79.906	147.712
Não determinados e sem declaração	37.868	29.767	8.101	18.668	19.200

Anos de estudo	Pessoas com 10 anos ou mais de idade				
	2011				
	Total	Situação do domicílio		Sexo	
		Urbana	Rural	Homens	Mulheres
Total	7.395.302	5.425.808	1.969.494	3.520.223	3.875.079
Sem Instrução e menos de 1 ano	1.355.026	778.197	576.829	723.343	631.683
1 a 3 anos	913.330	580.908	332.422	475.981	437.349
4 a 7 anos	1.732.696	1.203.259	529.437	850.710	881.986
8 a 10 anos	1.269.108	979.527	289.581	586.488	682.620
11 a 14 anos	1.769.192	1.551.437	217.755	751.413	1.017.779
15 anos ou mais	335.682	316.951	18.731	124.635	211.047
Não determinados e sem declaração	20.268	15.529	4.739	7.653	12.615

Fonte: Instituto Brasileiro de Geografia e Estatística (IBGE), Pesquisa Nacional por Amostra de Domicílios 2006/2011.

Tabela 4.5 Estabelecimentos de ensino, por modalidade do ensino, segundo a dependência administrativa - Ceará - 2006/2011

Dependência administrativa	Estabelecimentos de ensino			
	Total		Educação Infantil	
	2006	2011	2006	2011
Total	11.644	8.885	8.426	6.583
Federal	7	18	1	1
Estadual	694	675	27	36
Municipal	9.173	6.569	6.798	5.123
Particular	1.770	1.623	1.600	1.423

Dependência administrativa	Estabelecimentos de ensino			
	Ensino Fundamental		Ensino Médio	
	2006	2011	2006	2011
Total	9.099	6.968	804	882
Federal	1	1	5	10
Estadual	508	297	538	579
Municipal	7.281	5.300	5	1
Particular	1.309	1.370	256	292

Dependência administrativa	Estabelecimentos de ensino			
	Educação Profissional		Educação de Jovens e Adultos	
	2006	2011	2006	2011
Total	41	71	4.954	2.427
Federal	4	11	-	5
Estadual	6	3	511	251
Municipal	-	2	4.378	2.118
Particular	31	55	65	53

Dependência administrativa	Estabelecimentos de ensino			
	Educação Especial		Educação Indígena	
	2006	2011	2006	2011
Total	172	97	37	40
Federal	-	-	-	-
Estadual	56	34	32	36
Municipal	67	32	5	4
Particular	49	31	-	-

Fonte: Secretaria da Educação Básica do Estado do Ceará (SEDUC).

Nota: Pode ser estabelecimento específico ou comum com outros níveis de ensino.

Tabela 4.6 Salas de aula, por modalidade do ensino, segundo a dependência administrativa - Ceará - 2007/2011

Dependência administrativa	Salas de aula							
	Total				Educação Infantil			
	Existentes		Utilizadas		Existentes		Utilizadas	
	2007	2011	2007	2011	2007	2011	2007	2011
Total	60.064	57.530	63.212	62.325	39.446	38.471	41.130	41.344
Federal	179	365	179	335	2	3	2	3
Estadual	7.620	6.363	8.390	7.307	177	177	195	213
Municipal	35.710	32.792	39.286	38.062	25.104	22.891	27.675	26.818
Particular	16.555	18.010	15.357	16.621	14.163	15.400	13.258	14.310

Dependência administrativa	Salas de aula							
	Ensino Fundamental				Ensino Médio			
	Existentes		Utilizadas		Existentes		Utilizadas	
	2007	2011	2007	2011	2007	2011	2007	2011
Total	50.669	47.719	53.579	51.615	11.770	12.061	11.972	12.134
Federal	40	44	40	44	177	276	177	255
Estadual	5.229	2.924	5.454	3.205	6.307	5.751	7.000	6.502
Municipal	31.387	29.022	34.981	33.745	97	19	103	24
Particular	14.013	15.729	13.104	14.621	5.189	6.015	4.692	5.353

Dependência administrativa	Salas de aula							
	Educação Profissional				Educação de Jovens e Adultos			
	Existentes		Utilizadas		Existentes		Utilizadas	
	2007	2011	2007	2011	2007	2011	2007	2011
Total	714	1.055	674	1.044	23.677	16.749	26.870	20.474
Federal	122	247	122	222	15	176	15	160
Estadual	81	39	94	38	4.820	2.169	5.265	2.638
Municipal	-	27	-	25	18.128	13.735	20.969	17.042
Particular	511	742	458	759	714	669	621	634

Dependência administrativa	Salas de aula							
	Educação Especial				Educação Indígena			
	Existentes		Utilizadas		Existentes		Utilizadas	
	2007	2011	2007	2011	2007	2011	2007	2011
Total	2.006	1.087	2.116	1.133	133	157	162	206
Federal	-	-	-	-	-	-	-	-
Estadual	716	389	754	419	111	130	134	171
Municipal	813	379	884	397	22	27	28	35
Particular	477	319	478	317	-	-	-	-

Fonte: Secretaria da Educação Básica do Estado do Ceará (SEDUC).

TAXA DE ESCOLARIZAÇÃO LÍQUIDA DA EDUCAÇÃO INFANTIL - 2011

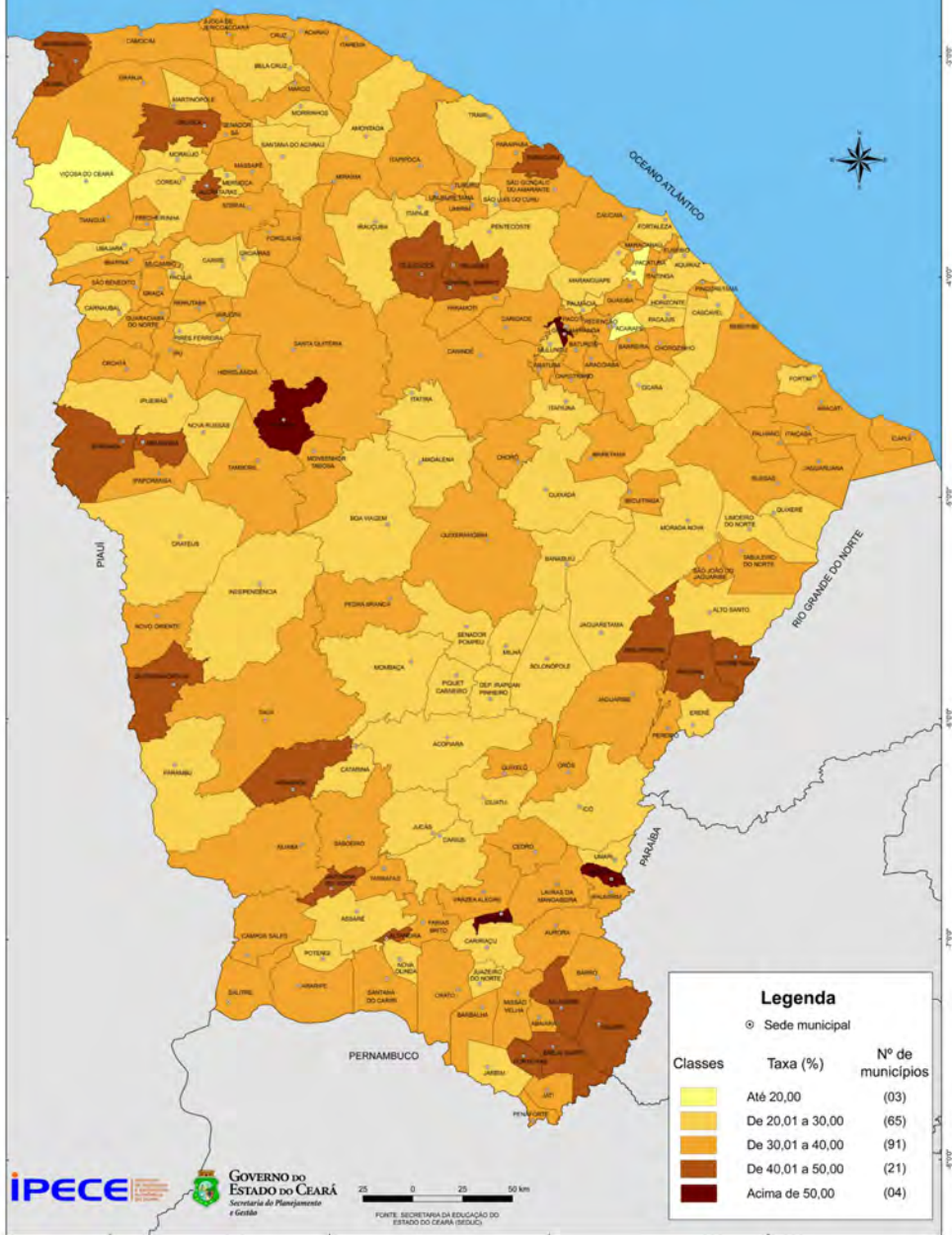

TAXA DE ESCOLARIZAÇÃO LÍQUIDA DO ENSINO FUNDAMENTAL - 2011

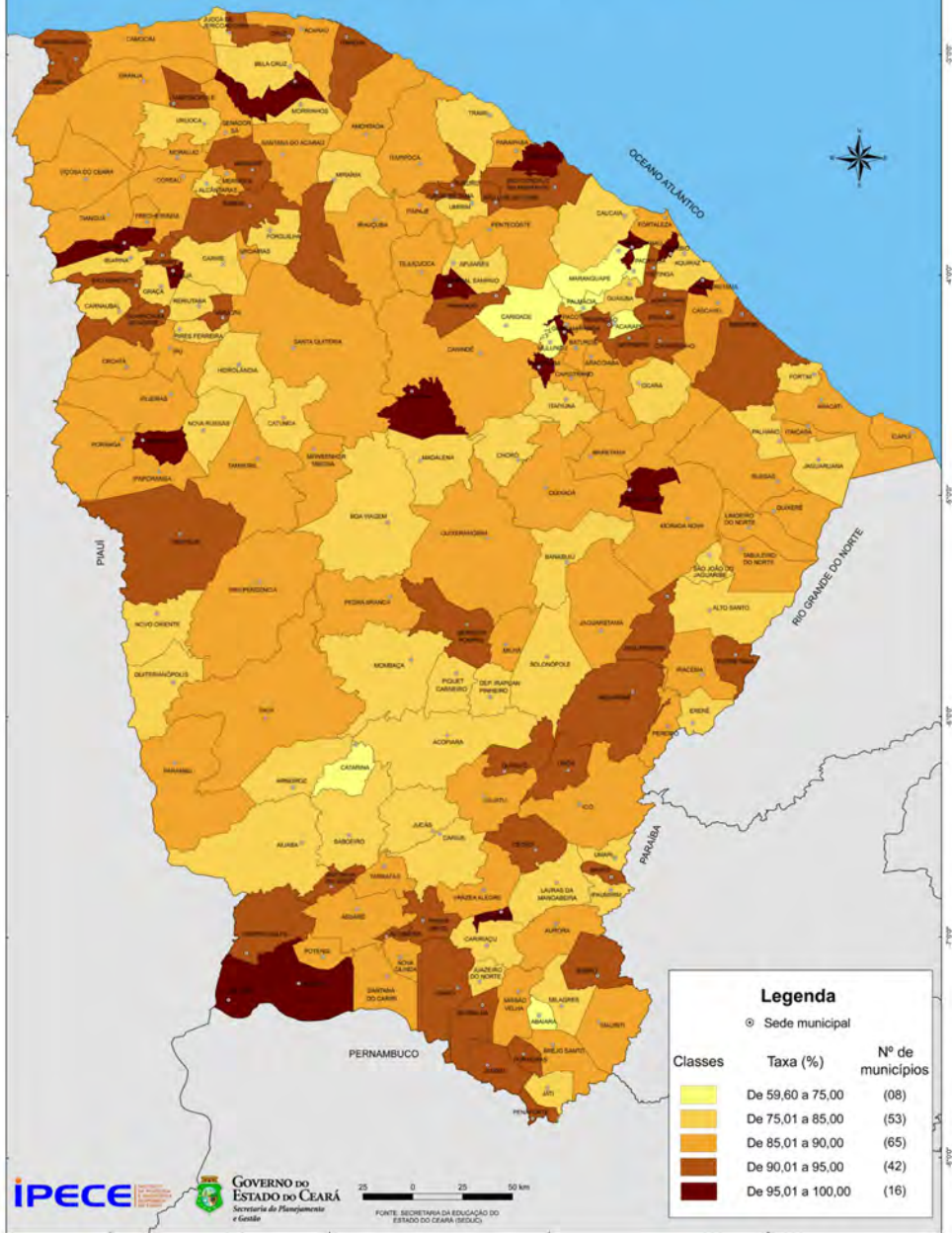

Legenda

⊙ Sede municipal

Classes	Taxa (%)	Nº de municípios
	De 59,60 a 75,00	(08)
	De 75,01 a 85,00	(53)
	De 85,01 a 90,00	(65)
	De 90,01 a 95,00	(42)
	De 95,01 a 100,00	(16)

TAXA DE ESCOLARIZAÇÃO LÍQUIDA DO ENSINO MÉDIO - 2011

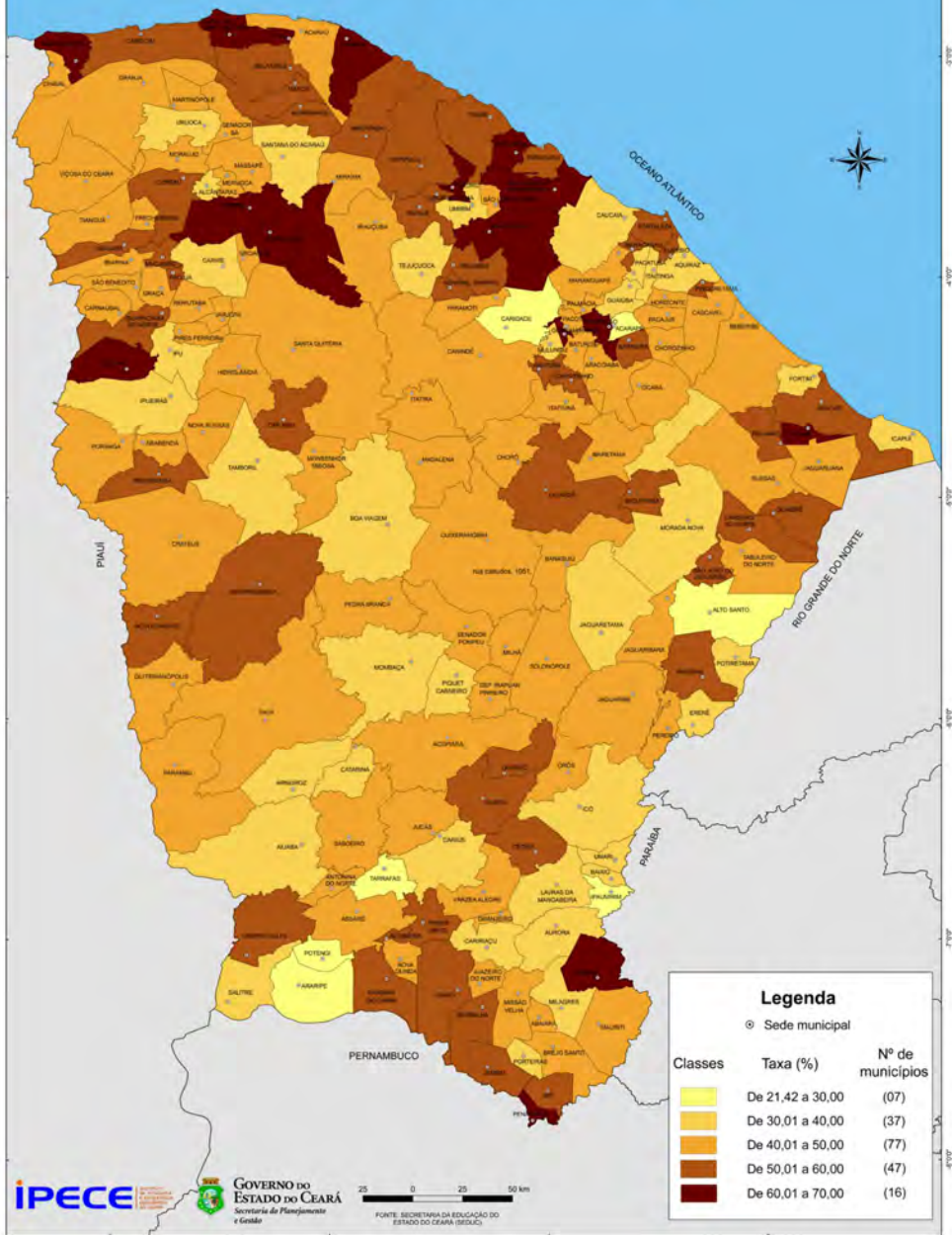

Legenda

⊙ Sede municipal

Classes	Taxa (%)	Nº de municípios
	De 21,42 a 30,00	(07)
	De 30,01 a 40,00	(37)
	De 40,01 a 50,00	(77)
	De 50,01 a 60,00	(47)
	De 60,01 a 70,00	(16)

TAXA DE ANALFABETISMO PARA POPULAÇÃO MAIOR DE 15 ANOS - 2010

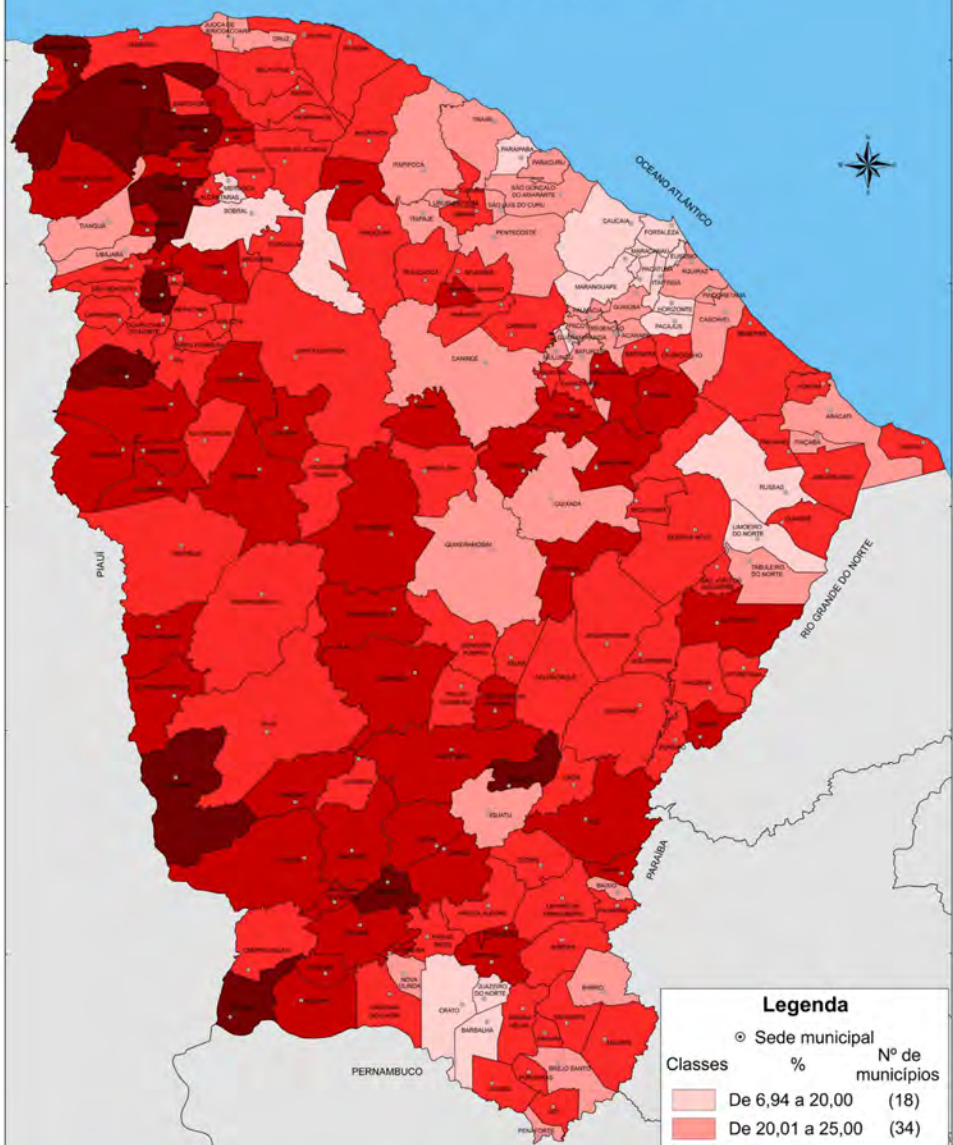

Legenda

○ Sede municipal

Classes	%	Nº de municípios
De 6,94 a 20,00		(18)
De 20,01 a 25,00		(34)
De 25,01 a 30,00		(76)
De 30,01 a 35,00		(46)
De 35,01 a 39,86		(10)



GOVERNO DO ESTADO DO CEARÁ
Secretaria de Planejamento e Gestão



Fonte: Censo Demográfico do IBGE, 2010.

Tabela 4.7 Docentes, por modalidade do ensino, segundo a dependência administrativa - Ceará - 2006/2011

Dependência administrativa	Docentes			
	Total		Educação Infantil	
	2006	2011	2006	2011
Total	115.603	108.890	21.988	24.090
Federal	484	867	8	8
Estadual	21.554	20.788	58	90
Municipal	70.211	66.065	15.465	17.435
Particular	23.354	24.367	6.457	6.736

Dependência administrativa	Docentes			
	Ensino Fundamental		Ensino Médio	
	2006	2011	2006	2011
Total	74.840	57.062	18.055	17.125
Federal	52	49	196	432
Estadual	6.833	4.334	13.624	14.266
Municipal	54.439	41.955	76	29
Particular	13.516	12.848	4.159	3.235

Dependência administrativa	Docentes			
	Educação Profissional		Educação de Jovens e Adultos	
	2006	2011	2006	2011
Total	833	1.129	14.103	8.972
Federal	249	289	-	89
Estadual	36	34	3.898	1.946
Municipal	-	8	9.666	6.532
Particular	548	799	539	459

Dependência administrativa	Docentes			
	Educação Especial		Educação Indígena	
	2006 (1)	2011	2006	2011
Total	1.203	512	303	385
Federal	-	-	-	-
Estadual	246	118	243	328
Municipal	309	106	60	57
Particular	648	290	-	-

Fonte: Secretaria da Educação Básica do Estado do Ceará (SEDUC).

Nota: O docente pode atuar em mais de uma rede ou modalidade de ensino e em mais de um município.

(1) Funções docentes.

Tabela 4.8 Matrícula inicial, por modalidade do ensino, segundo a dependência administrativa - Ceará -2006/2011

Dependência administrativa	Matrícula inicial			
	Total		Educação Infantil	
	2006	2011	2006	2011
Total	2.880.464	2.420.396	390.490	371.894
Federal	5.282	7.792	63	52
Estadual	711.269	521.017	1.205	1.221
Municipal	1.771.416	1.474.392	279.352	271.085
Particular	392.497	417.195	109.870	99.536

Dependência administrativa	Matrícula inicial			
	Ensino Fundamental		Ensino Médio	
	2006	2011	2006	2011
Total	1.696.204	1.423.177	424.917	412.455
Federal	588	507	2.211	3.749
Estadual	188.937	86.666	373.230	381.733
Municipal	1.291.480	1.089.880	1.366	263
Particular	215.199	246.144	48.110	46.710

Dependência administrativa	Matrícula inicial			
	Educação Profissional		Educação de Jovens e Adultos	
	2006	2011	2006	2011
Total	11.262	19.024	347.285	189.597
Federal	2.420	2.902	-	582
Estadual	456	267	145.190	69.818
Municipal	-	111	196.872	112.079
Particular	8.386	15.744	5.223	7.118

Dependência administrativa	Matrícula inicial			
	Educação Especial		Educação Indígena (1)	
	2006	2011	2006	2011
Total	10.306	4.249	3.660	6.720
Federal	-	-	-	-
Estadual	2.251	1.312	2.978	5.682
Municipal	2.346	994	682	1.038
Particular	5.709	1.943	-	-

Fonte: Secretaria da Educação Básica do Estado do Ceará (SEDUC).

(1) As matrículas da educação indígena estão incluídas nos outros níveis de ensino.

Tabela 4.9 Taxas de escolarização, aprovação, reprovação e abandono nos níveis de ensino fundamental e médio - Ceará - 2006-2011

Discriminação	Taxas - Ensino Fundamental (%)					
	2006	2007	2008	2009	2010	2011
Escolarização bruta (1)	113,8	95,8	106,7	104,0	105,2	100,1
Escolarização líquida	90,3	90,2	94,2	91,6	91,4	87,0
Aprovação	79,0	83,8	84,5	87,0	88,4	89,6
Reprovação	13,0	11,4	11,1	9,5	8,7	7,8
Abandono	8,0	4,8	4,4	3,6	2,9	2,6

Discriminação	Taxas - Ensino Médio (%)					
	2006	2007	2008	2009	2010	2011
Escolarização bruta (1)	76,9	72,2	80,8	83,0	78,2	77,8
Escolarização líquida	37,4	57,3	50,4	51,9	47,8	49,0
Aprovação	72,5	76,7	78,5	79,8	82,2	81,8
Reprovação	9,9	8,6	7,7	7,1	7,2	6,7
Abandono	17,6	14,7	13,9	13,1	10,6	11,5

Fonte: Secretaria da Educação Básica do Estado do Ceará (SEDUC).

(1) As taxas superiores a 100% indicam que há matrículas de alunos fora da faixa de idade adequada ao nível de ensino.

Tabela 4.10 Taxas de distorção idade-série nos níveis de ensino fundamental e médio, segundo a dependência administrativa - Ceará - 2006-2011

Dependência administrativa	Taxas - Ensino Fundamental (%)					
	2006	2007	2008	2009	2010	2011
Total	24,0	13,3	11,2	11,9	6,6	24,6
Federal	12,4	11,6	0,2	1,5	0,0	13,2
Estadual	37,3	16,9	13,0	13,7	7,2	34,4
Municipal	24,8	14,3	12,9	13,7	7,8	27,6
Particular	7,1	5,0	1,4	1,8	0,7	7,5

Dependência administrativa	Taxas - Ensino Médio (%)					
	2006	2007	2008	2009	2010	2011
Total	50,4	17,3	19,8	19,5	13,3	32,8
Federal	30,3	25,6	22,8	14,5	12,0	33,1
Estadual	55,4	18,4	22,0	21,7	14,9	36,0
Municipal	65,3	16,4	32,9	38,1	26,4	60,8
Particular	12,3	7,8	1,5	1,7	1,2	8,4

Fonte: Secretaria da Educação Básica do Estado do Ceará (SEDUC).

Nota: A partir de 2011 a SEDUC adotou a metodologia utilizada pelo MEC/INEP no cálculo deste indicador, para que possa ser compatível com outras unidades da federação ou outros recortes geográficos.

Tabela 4.11 Instituições de ensino superior - Ceará - 2006/2010

Discriminação	Instituições de ensino superior					
	2006			2010		
	Total	Capital	Interior	Total	Capital	Interior
Total	51	31	20	48	32	16
Públicas	6	3	3	5	3	2
Privadas	45	28	17	43	29	14
Universidades	5	3	2	5	3	2
Públicas	4	2	2	4	2	2
Privadas	1	1	-	1	1	-
Faculdades, Escolas e Institutos	34	23	11	42	28	14
Públicas	-	-	-	-	-	-
Privadas	34	23	11	42	28	14
CET/FaT (1)	12	5	7	1	1	-
Públicas	2	1	1	1	1	-
Privadas	10	4	6	-	-	-

Fonte: Ministério da Educação e Cultura (MEC)/Instituto Nacional de Estudos e Pesquisas Educacionais Anísio Teixeira (INEP).

(1) CET/FaT - Centros de Educação Tecnológica/Faculdades de Tecnologia.

Tabela 4.12 Cursos de graduação presenciais nas instituições de ensino superior - Ceará - 2006/2010

Discriminação	Cursos de graduação					
	2006			2010		
	Total	Capital	Interior	Total	Capital	Interior
Total	373	230	143	556	355	201
Públicas	168	88	80	261	133	128
Privadas	205	142	63	295	222	73
Universidades	178	106	72	243	152	91
Públicas	146	74	72	205	114	91
Privadas	32	32	-	38	38	-
Faculdades, Escolas e Institutos	134	98	36	257	184	73
Públicas	-	-	-	-	-	-
Privadas	134	98	36	257	184	73
IF/CEFET (1)	61	26	35	56	19	37
Públicas	22	14	8	56	19	37
Privadas	39	12	27	-	-	-

Fonte: Ministério da Educação e Cultura (MEC)/Instituto Nacional de Estudos e Pesquisas Educacionais Anísio Teixeira (INEP).

Nota: Cursos de graduação presenciais.

(1) IF/CEFET - Instituto Federal de Educação, Ciências e Tecnologia e Centro Federal de Educação Tecnológica.

Tabela 4.13 Funções docentes em exercício nas instituições de ensino superior, por grau de formação - Ceará - 2006/2010 - Posição: 30 de Junho

Discriminação	Funções docentes em exercício					
	Total		Sem graduação		Graduação	
	2006	2010	2006	2010	2006	2010
Total	7.050	8.822	-	1	577	616
Públicas	3.579	4.171	-	1	429	528
Privadas	3.471	4.651	-	-	148	88
Universidades	4.328	4.695	-	1	401	462
Públicas	3.273	3.574	-	1	384	451
Privadas	1.055	1.121	-	-	17	11
Faculdades, Escolas e Institutos	2.075	3.530	-	-	105	77
Públicas	-	-	-	-	-	-
Privadas	2.075	3.530	-	-	105	77
IF e CEFET (1)	647	597	-	-	71	77
Públicas	306	597	-	-	45	77
Privadas	341	-	-	-	26	-

Discriminação	Funções docentes em exercício					
	Especialização		Mestrado		Doutorado	
	2006	2010	2006	2010	2006	2010
Total	1.995	2.148	3.049	3.866	1.429	2.191
Públicas	799	645	1.326	1.429	1.025	1.568
Privadas	1.196	1.503	1.723	2.437	404	623
Universidades	983	707	1.745	1.810	1.199	1.715
Públicas	709	474	1.182	1.177	998	1.471
Privadas	274	233	563	633	201	244
Faculdades, Escolas e Institutos	823	1.270	984	1.804	163	379
Públicas	-	-	-	-	-	-
Privadas	823	1.270	984	1.804	163	379
IF e CEFET (2)	189	171	320	252	67	97
Públicas	90	171	144	252	27	97
Privadas	99	-	176	-	40	-

Fonte: Ministério da Educação e Cultura (MEC)/Instituto Nacional de Estudos e Pesquisas Educacionais Anísio Teixeira (INEP).

(1) IF/CEFET - Instituto Federal de Educação, Ciências e Tecnologia e Centro Federal de Educação Tecnológica.

Tabela 4.14 Matrículas em cursos de graduação presenciais nas instituições de ensino superior - Ceará - 2006/2010 - Posição: 30 de Junho

Discriminação	Matrículas em cursos de graduação presenciais					
	2006			2010		
	Total	Capital	Interior	Total	Capital	Interior
Total	108.364	85.734	22.630	152.430	106.877	45.553
Públicas	49.421	33.539	15.882	60.430	34.115	26.315
Privadas	58.943	52.195	6.748	92.000	72.762	19.238
Universidades	69.130	54.206	14.924	76.859	54.211	22.648
Públicas	45.955	31.031	14.924	53.590	30.942	22.648
Privadas	23.175	23.175	-	23.269	23.269	-
Faculdades, Escolas e Institutos	31.869	26.900	4.969	68.731	49.493	19.238
Públicas	-	-	-	-	-	-
Privadas	31.869	26.900	4.969	68.731	49.493	19.238
IF/CEFET (1)	7.365	4.628	2.737	6.840	3.173	3.667
Públicas	3.466	2.508	958	6.840	3.173	3.667
Privadas	3.899	2.120	1.779	-	-	-

Fonte: Ministério da Educação e Cultura (MEC)/Instituto Nacional de Estudos e Pesquisas Educacionais Anísio Teixeira (INEP).

(1) IF/CEFET - Instituto Federal de Educação, Ciências e Tecnologia e Centro Federal de Educação Tecnológica.

Tabela 4.15 Concluintes em cursos de graduação presenciais nas instituições de ensino superior - Ceará - 2006/2010

Discriminação	Concluintes em cursos de graduação presenciais					
	2006			2010		
	Total	Capital	Interior	Total	Capital	Interior
Total	10.695	8.303	2.392	16.132	12.143	3.989
Públicas	5.273	3.638	1.635	6.823	4.433	2.390
Privadas	5.422	4.665	757	9.309	7.710	1.599
Universidades	7.732	6.166	1.566	9.399	7.262	2.137
Públicas	5.018	3.452	1.566	6.215	4.076	2.137
Privadas	2.714	2.714	-	3.184	3.184	-
Faculdades, Escolas e Institutos	2.249	1.786	463	6.125	4.526	1.599
Públicas	-	-	-	-	-	-
Privadas	2.249	1.786	463	6.125	4.526	1.599
IF/CEFET (1)	714	351	363	608	355	253
Públicas	255	186	69	608	355	253
Privadas	459	165	294	-	-	-

Fonte: Ministério da Educação e Cultura (MEC)/Instituto Nacional de Estudos e Pesquisas Educacionais Anísio Teixeira (INEP).

(1) IF/CEFET - Instituto Federal de Educação, Ciências e Tecnologia e Centro Federal de Educação Tecnológica.

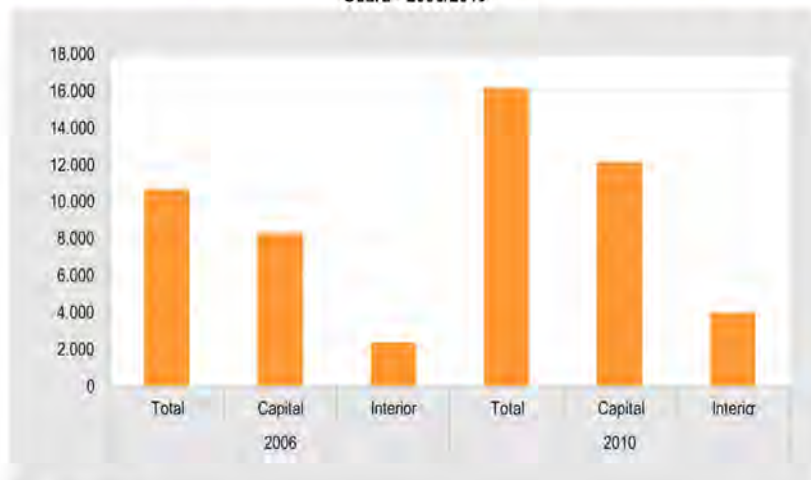
Gráfico 4.2 Concluintes em cursos de graduação presenciais nas instituições de ensino superior - Ceará - 2006/2010

Fonte: MEC/INEP.

Tabela 4.16 Vagas oferecidas, candidatos inscritos e ingressos por vestibular nos cursos de graduação presenciais nas instituições de ensino superior - Ceará - 2006/2010

Discriminação	Vestibular e outros processos seletivos para cursos de graduação presenciais (1)					
	2006			2010		
	Vagas oferecidas	Candidatos inscritos	Ingressos por vestibular	Vagas oferecidas	Candidatos inscritos	Ingressos por vestibular
Total	39.455	174.984	30.483	56.340	207.348	38.306
Públicas	11.308	109.310	11.055	14.694	139.050	14.478
Privadas	28.147	65.674	19.428	41.646	68.298	23.828
Universidades	14.998	108.447	14.115	17.359	122.849	15.617
Públicas	10.203	99.268	10.011	12.169	114.847	12.009
Privadas	4.795	9.179	4.104	5.190	8.002	3.608
Faculdades, Escolas e Institutos	21.462	53.384	13.572	36.456	60.296	20.220
Públicas	-	-	-	-	-	-
Privadas	21.462	53.384	13.572	36.456	60.296	20.220
IF/CEFET (2)	2.995	13.153	2.796	2.525	24.203	2.469
Públicas	1.105	10.042	1.044	2.525	24.203	2.469
Privadas	1.890	3.111	1.752	-	-	-

Fonte: Ministério da Educação e Cultura (MEC)/Instituto Nacional de Estudos e Pesquisas Educacionais Anísio Teixeira (INEP).

(1) Outros processos seletivos: Exame Nacional do Ensino Médio (ENEM), Avaliação Seriada no Ensino Médio e outros tipos de seleção.

(2) IF/CEFET - Instituto Federal de Educação, Ciências e Tecnologia e Centro Federal de Educação Tecnológica.

Saúde

Nessa seção é abordada a situação da saúde no Estado do Ceará, pois assim como os indicadores de educação, os de saúde são de fundamental importância para o desenvolvimento de um Estado.

Tratando-se da infraestrutura na área da saúde no Ceará e sua região metropolitana, esta seção mostra dados das unidades de saúde e leitos. Observa-se que o total de unidades de saúde ligadas ao SUS tem aumento nos últimos 5 anos, porém houve uma pequena queda no número de unidades federais. Já em relação aos leitos, existem 15.987 ligados ao SUS, em 2011 no Ceará.

Em 2011, o total de profissionais de saúde no Ceará foi de 56.741, sendo a maior parcela desses profissionais, do nível médio, tais como agentes comunitários, auxiliares, técnicos e atendentes.

A partir do número de nascidos vivos e dos óbitos infantis, calcula-se a Taxa de Mortalidade Infantil (por mil nascidos vivos). Essa taxa obteve uma queda entre 2006 e 2011.

A Tabela 5.8 apresenta os casos confirmados de doenças de notificações compulsórias, destacando os casos de Dengue com suas variações ao longo dos anos, o crescimento nos casos de AIDS e uma diminuição de 68% nos casos de Hepatite Viral.

Tabela 5.1 Unidades de saúde ligadas ao Sistema Único de Saúde (SUS), por tipo de prestador - Ceará e Região Metropolitana de Fortaleza - 2006/2011

Tipo de prestador	Unidades de saúde ligadas ao SUS			
	Ceará		Região Metropolitana de Fortaleza	
	2006	2011	2006	2011
Total	2.358	3.532	441	668
Públicas	2.042	3.081	344	522
Federal	4	3	3	3
Estadual	55	106	19	43
Municipal	1.982	2.972	322	476
Privadas	316	451	97	146

Fonte: Secretaria Estadual da Saúde (SESA).

Nota: Até 2008, a Região Metropolitana de Fortaleza era formada pelos Municípios de Aquiraz, Caucaia, Chorozinho, Eusébio, Fortaleza, Guaiúba, Horizonte, Itaitinga, Maracanaú, Maranguape, Pacajus, Pacatuba e São Gonçalo do Amarante. A partir de 2009 foram incluídos os municípios de Cascavel e Pindoretama.

Tabela 5.2 Unidades de saúde ligadas ao Sistema Único de Saúde (SUS), por tipo - Ceará e Região Metropolitana de Fortaleza - 2006/2011

Tipo de unidade	Unidades de saúde ligadas ao SUS			
	Ceará		Região Metropolitana de Fortaleza	
	2006	2011	2006	2011
Total	2.358	3.532	441	668
Hospital geral	174	182	31	39
Hospital especializado	30	48	18	40
Pronto socorro especializado	2	5	2	4
Ambulatório	185	401	53	110
Posto de saúde	177	474	4	18
Centro de saúde/unidade básica de saúde	1.455	1.576	262	326
Unidade mista de saúde	54	46	4	2
Consultório médico/odontológico	8	24	-	2
Unidade de vigilância sanitária	67	107	8	18
Policlínica	24	39	6	12
Unidade móvel terrestre	10	19	3	6
Laboratório central de saúde pública	1	3	1	2
Farmácia	6	30	1	5
Unidade não especificada	165	578	48	84

Fonte: Secretaria Estadual da Saúde (SESA).

Nota: Até 2008, a Região Metropolitana de Fortaleza era formada pelos Municípios de Aquiraz, Caucaia, Chorozinho, Eusébio, Fortaleza, Guaiúba, Horizonte, Itaitinga, Maracanaú, Maranguape, Pacajus, Pacatuba e São Gonçalo do Amarante. A partir de 2009 foram incluídos os municípios de Cascavel e Pindoretama.

Tabela 5.3 Leitos, por prestador - Ceará e Região Metropolitana de Fortaleza - 2006/2011

Tipo de prestador	Leitos			
	Ceará		Região Metropolitana de Fortaleza	
	2006	2011	2006	2011
Total	18.941	20.813	9.863	10.994
Ligados ao SUS	15.536	15.987	7.458	7.589
Públicos	7.605	8.596	3.865	4.399
Federal	502	516	502	516
Estadual	1.910	2.704	1.910	2.316
Municipal	5.193	5.376	1.453	1.567
Privados	7.931	7.391	3.593	3.190

Fonte: Secretaria Estadual da Saúde (SESA).

Nota: Até 2008, a Região Metropolitana de Fortaleza era formada pelos Municípios de Aquiraz, Caucaia, Chorozinho, Eusébio, Fortaleza, Guaiúba, Horizonte, Itaitinga, Maracanaú, Maranguape, Pacajus, Pacatuba e São Gonçalo do Amarante. A partir de 2009 foram incluídos os municípios de Cascavel e Pindoretama.

Tabela 5.4 Profissionais de saúde ligados ao Sistema Único de Saúde (SUS) - Ceará e Região Metropolitana de Fortaleza - 2006/2011

Discriminação	Profissionais de saúde ligados ao SUS			
	Ceará		Região Metropolitana de Fortaleza	
	2006	2011	2006	2011
Total	52.479	56.741	23.483	24.011
Nível superior	26.323	22.598	13.858	11.584
Médicos	15.269	9.523	8.440	5.452
Dentistas	2.283	2.606	798	953
Enfermeiros	4.826	5.292	2.350	2.369
Outros	3.945	5.177	2.270	2.810
Nível médio/fundamental	26.156	34.143	9.625	12.427
Agentes comunitários de saúde	10.349	15.008	2.011	4.291
Auxiliares, técnicos e atendentes	15.807	19.135	7.614	8.136

Fonte: Secretaria Estadual da Saúde (SESA).

Nota: Até 2008, a Região Metropolitana de Fortaleza era formada pelos Municípios de Aquiraz, Caucaia, Chorozinho, Eusébio, Fortaleza, Guaiúba, Horizonte, Itaitinga, Maracanaú, Maranguape, Pacajus, Pacatuba e São Gonçalo do Amarante. A partir de 2009 foram incluídos os municípios de Cascavel e Pindoretama.

Tabela 5.5 Atenção básica de saúde - Ceará e Região Metropolitana de Fortaleza - 2006/2011

Discriminação	Atenção básica de saúde			
	Ceará		Região Metropolitana de Fortaleza	
	2006	2011	2006	2011
Agentes Comunitários de Saúde	10.349	14.326	2.011	4.217
Equipes do Programa Saúde da Família (PSF)	1.531	1.834	457	541
Equipes de Saúde bucal	1.165	1.483	348	440
Famílias acompanhadas	1.701.377	1.994.126	493.344	648.824
População assistida	6.696.500	7.236.229	1.987.010	2.405.907

Fonte: Secretaria Estadual da Saúde (SESA).

Nota: Até 2008, a Região Metropolitana de Fortaleza era formada pelos Municípios de Aquiraz, Caucaia, Chorozinho, Eusébio, Fortaleza, Guaiúba, Horizonte, Itaitinga, Maracanaú, Maranguape, Pacajus, Pacatuba e São Gonçalo do Amarante. A partir de 2009 foram incluídos os municípios de Cascavel e Pindoretama.

Tabela 5.6 Nascidos vivos, óbitos de menores de 1 ano de idade e taxa de mortalidade infantil - Ceará e Região Metropolitana de Fortaleza - 2006/2011

Discriminação	Ceará		Região Metropolitana de Fortaleza	
	2006	2011	2006	2011
Nascidos vivos	135.016	126.382	55.875	54.141
Óbitos de menores de 1 ano de idade	2.443	1.684	620	637
Taxa de mortalidade infantil (por mil nascidos vivos)	18,1	13,3	17,1	11,8

Fonte: Secretaria Estadual da Saúde (SESA).

Nota: Até 2008, a Região Metropolitana de Fortaleza era formada pelos Municípios de Aquiraz, Caucaia, Chorozinho, Eusébio, Fortaleza, Guaiúba, Horizonte, Itaitinga, Maracanaú, Maranguape, Pacajus, Pacatuba e São Gonçalo do Amarante. A partir de 2009 foram incluídos os municípios de Cascavel e Pindoretama.

Tabela 5.7 Óbitos maternos, segundo a faixa etária - Ceará - 2005-2010

Faixa etária	Óbitos maternos					
	2005	2006	2007	2008	2009	2010
Total	132	102	105	111	109	114
10 a 19 anos	27	16	18	20	14	...
20 a 24 anos	30	32	20	30	26	...
25 a 29 anos	24	23	19	18	19	...
30 a 34 anos	22	8	23	19	19	...
35 a 39 anos	20	14	13	10	21	...
40 anos e mais	9	9	12	14	10	...

Fonte: Secretaria Estadual da Saúde (SESA).

Gráfico 5.1 Óbitos maternos - Ceará - 2005-2010

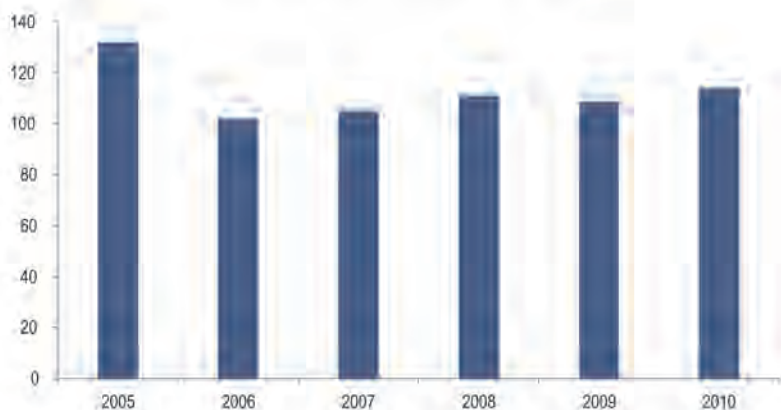

Fonte: SESA.

Tabela 5.8 Casos confirmados de doenças de notificação compulsória - Ceará - 2006-2011

Doenças de notificação compulsória	Casos confirmados					
	2006	2007	2008	2009	2010	2011
Aids	557	593	530	691	771	731
Dengue	25.569	25.026	44.508	4.970	4.630	56.714
Febre tifóide	12	28	1	8	2	1
Hanseníase	2.429	2.551	2.606	2.275	2.207	2.016
Hepatite viral	1.211	1.473	1.206	840	628	384
Leishimaniose tegumentar	1.017	976	913	994	1.127	816
Leishimaniose visceral	789	698	589	677	590	660
Leptospirose	102	58	85	306	37	123
Meningite	463	364	526	570	307	483
Raiva	-	-	1	-	2	-
Tétano acidental	31	23	22	37	21	28
Tuberculose	3.661	3.500	3.802	3.883	3.648	3.726

Fonte: Secretaria Estadual da Saúde (SESA).

TAXA DE MORTALIDADE INFANTIL - 2011

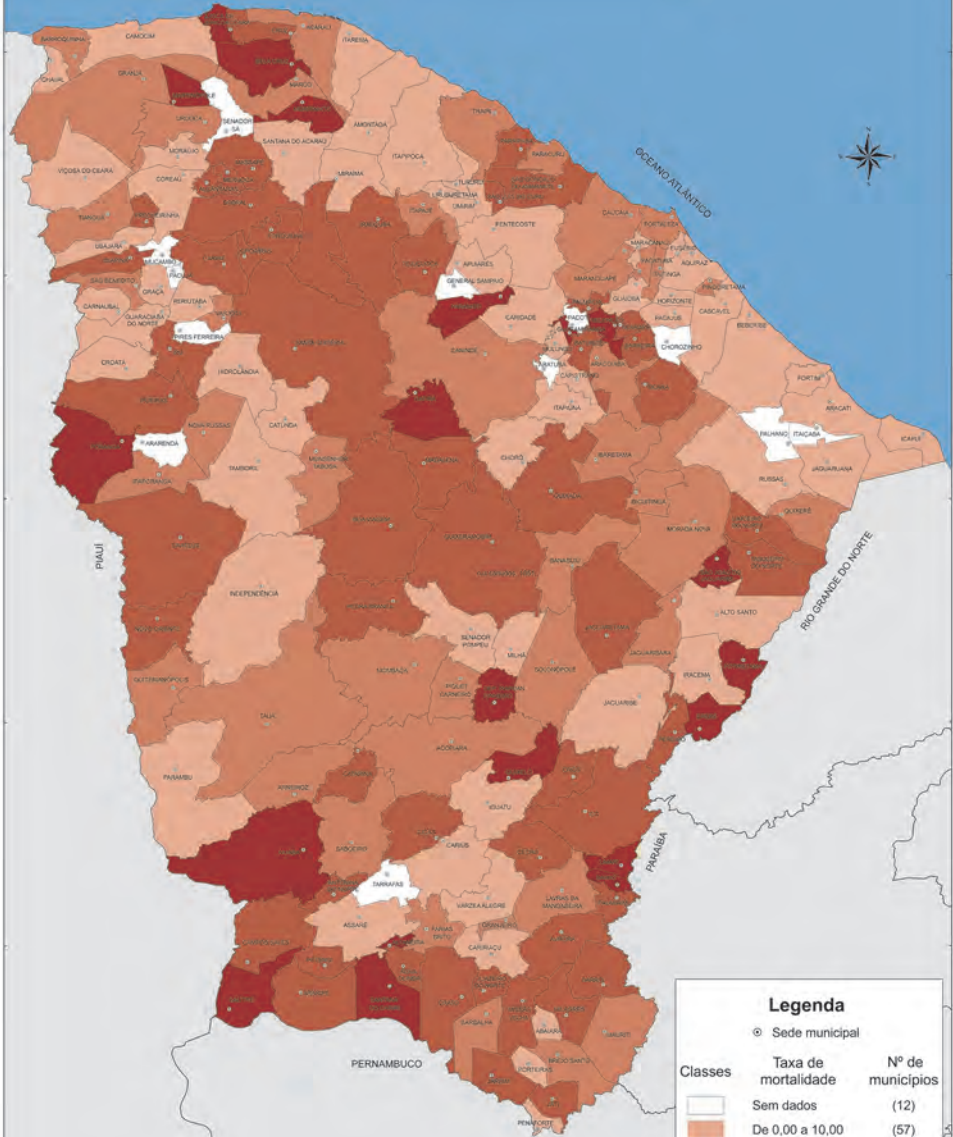

Legenda

⊙ Sede municipal

Classes	Taxa de mortalidade	Nº de municípios
	Sem dados	(12)
	De 0,00 a 10,00	(57)
	De 10,01 a 15,00	(42)
	De 15,01 a 25,00	(53)
	De 25,01 a 40,00	(20)

Trabalho e Rendimento

Esta seção trata de informações sobre a ocupação da população cearense e seus rendimentos, envolvendo conceitos de população em idade ativa (PIA) e população economicamente ativa (PEA). Sendo a PIA dividida em população economicamente ativa e população não economicamente ativa.

São apresentadas tabelas com dados de pessoas em idade ativa, economicamente ativa e ocupadas para os anos de 2006 e 2011, por sexo, segundo grupo de idade, grupos de anos de estudo e classes de rendimento mensal. Das pessoas economicamente ativas observada nas tabelas, ver-se que a maior parcela é de pessoas com 30 a 39 anos, que possuíam de 4 a 7 anos de estudo e que tinham rendimento mensal de mais de $\frac{1}{2}$ a 1 salário mínimo.

Das pessoas ocupadas no Ceará, a maior parte pertence à atividade agrícola e em relação à posição da ocupação, a maioria é empregada com carteira assinada.

Segundo o Ministério do Trabalho, o Ceará obteve um saldo positivo de 46.026 em 2011 entre admissões e desligamentos no emprego. Em relação a 2006, o ano de 2011 alcançou uma queda na taxa de desemprego, com os maiores percentuais observados entre os meses de março e julho.

A partir dos dados fornecidos pelo IBGE, a última tabela mostra a população extremamente pobre, com rendimento mensal domiciliar per capita de até R\$ 70,00 reais, possuindo o Ceará 1.502.924 pessoas nessa condição.

Tabela 6.1 Pessoas em idade ativa, por sexo, segundo os grupos de idade, os grupos de anos de estudo e as classes de rendimento mensal - Ceará - 2006/2011

Características	Pessoas em idade ativa (PIA) (1)					
	2006			2011		
	Total	Homens	Mulheres	Total	Homens	Mulheres
Total (2)	6.743.593	3.254.447	3.489.146	7.395.302	3.520.223	3.875.079
Grupos de idade						
10 a 14 anos	890.226	463.786	426.440	856.352	438.712	417.640
15 a 19 anos	840.367	421.704	418.663	882.381	446.921	435.460
20 a 24 anos	781.012	381.341	399.671	712.482	338.680	373.802
25 a 29 anos	690.571	331.382	359.189	707.728	339.763	367.965
30 a 39 anos	1.186.855	573.032	613.823	1.236.985	573.250	663.735
40 a 49 anos	894.823	416.004	478.819	1.125.335	536.962	588.373
50 a 59 anos	645.058	304.509	340.549	784.837	365.067	419.770
60 anos ou mais	814.681	362.689	451.992	1.089.202	480.868	608.334
Grupos de anos de estudo						
Sem instrução e menos de 1 ano	1.163.562	632.136	531.426	1.355.026	723.343	631.683
1 a 3 anos	1.113.999	582.189	531.810	913.330	475.981	437.349
4 a 7 anos	1.954.652	923.220	1.031.432	1.732.696	850.710	881.986
8 a 10 anos	1.026.855	497.550	529.305	1.279.036	590.133	688.903
11 a 14 anos	1.236.175	529.627	706.548	1.769.192	751.413	1.017.779
15 anos ou mais	227.618	79.906	147.712	335.682	124.635	211.047
Classes de rendimento mensal						
Até 1/2 salário mínimo	1.228.286	443.447	784.841	1.037.438	280.526	756.912
Mais de 1/2 a 1salário mínimo	1.540.324	814.106	726.218	1.894.142	965.592	928.550
Mais de 1 a 2 salários mínimos	1.058.883	588.579	470.304	1.225.978	674.554	551.424
Mais de 2 a 3 salários mínimos	239.553	147.712	91.841	276.385	169.325	107.060
Mais de 3 a 5 salários mínimos	172.302	104.716	67.586	211.106	122.573	88.533
Mais de 5 a 10 salários mínimos	128.457	76.423	52.034	138.190	80.112	58.078
Mais de 10 a 20 salários mínimos	41.602	27.432	14.170	49.366	31.081	18.285
Mais de 20 salários mínimos	14.077	11.450	2.627	15.976	12.790	3.186
Sem rendimento (3)	2.290.395	1.020.470	1.269.925	2.481.944	1.142.966	1.338.978

Fonte: Instituto Brasileiro de Geografia e Estatística (IBGE), Pesquisa Nacional por Amostra de Domicílios 2006/2011.

(1) Pessoas de 10 anos ou mais de idade na semana de referência da pesquisa. (2) Inclusive as pessoas com anos de estudos e classes de rendimento mensal não determinados e sem declaração. (3) Inclusive as pessoas que recebiam somente em benefícios

Tabela 6.2 Pessoas economicamente ativas, por sexo, segundo os grupos de idade, os grupos de anos de estudo e as classes de rendimento mensal - Ceará - 2006/2011

Características	Pessoas economicamente ativas (1)					
	2006			2011		
	Total	Homens	Mulheres	Total	Homens	Mulheres
Total (2)	4.135.388	2.376.945	1.758.443	4.126.862	2.375.611	1.751.251
Grupos de idade						
10 a 14 anos	148.744	94.698	54.046	81.140	55.590	25.550
15 a 19 anos	406.063	248.735	157.328	329.258	205.951	123.307
20 a 24 anos	571.579	329.640	241.939	502.495	281.348	221.147
25 a 29 anos	546.335	309.305	237.030	519.453	296.860	222.593
30 a 39 anos	974.898	538.696	436.202	960.508	530.624	429.884
40 a 49 anos	712.282	387.272	325.010	867.452	483.492	383.960
50 a 59 anos	449.796	265.782	184.014	532.809	307.655	225.154
60 anos ou mais	325.691	202.817	122.874	333.747	214.091	119.656
Grupos de anos de estudo						
Sem instrução e menos de 1 ano	690.598	479.634	210.964	696.655	492.230	204.425
1 a 3 anos	584.816	364.837	219.979	390.798	258.308	131.490
4 a 7 anos	1.021.013	604.370	416.643	761.738	468.152	293.586
8 a 10 anos	653.213	379.113	274.100	691.912	404.740	287.172
11 a 14 anos	972.711	469.290	503.421	1.310.701	645.341	665.360
15 anos ou mais	196.957	71.471	125.486	268.727	103.836	164.891
Classes de rendimento mensal						
Até 1/2 salário mínimo	923.547	423.122	500.425	633.463	262.991	370.472
Mais de 1/2 a 1salário mínimo	1.095.938	657.865	438.073	1.262.386	723.849	538.537
Mais de 1 a 2 salários mínimos	932.346	561.247	371.099	1.049.943	631.618	418.325
Mais de 2 a 3 salários mínimos	214.806	140.416	74.390	245.715	155.805	89.910
Mais de 3 a 5 salários mínimos	145.178	91.234	53.944	176.242	107.328	68.914
Mais de 5 a 10 salários mínimos	112.188	71.272	40.916	113.343	68.556	44.787
Mais de 10 a 20 salários mínimos	34.108	23.932	10.176	39.452	25.623	13.829
Mais de 20 salários mínimos	12.108	10.357	1.751	13.380	10.831	2.549
Sem rendimento (3)	636.552	378.264	258.288	534.301	350.262	184.039

Fonte: Instituto Brasileiro de Geografia e Estatística (IBGE), Pesquisa Nacional por Amostra de Domicílios 2006/2011.

(1) Pessoas de 10 anos ou mais de idade que se encontravam ocupadas na semana de referência da pesquisa. (2) Inclusive as pessoas economicamente ativas com anos de estudos e classes de rendimento mensal não determinados e sem declaração. (3) Inclusive as pessoas economicamente ativas que recebiam somente em benefícios.

Tabela 6.3 Pessoas ocupadas, por sexo, segundo os grupos de idade, os grupos de anos de estudo e as classes de rendimento mensal de todos os trabalhos - Ceará - 2006/2011

Características	Pessoas ocupadas (1)					
	2006			2011		
	Total	Homens	Mulheres	Total	Homens	Mulheres
Total (2)	3.824.606	2.225.323	1.599.283	3.911.844	2.284.020	1.627.824
Grupos de idade						
10 a 14 anos	144.852	91.680	53.172	77.134	53.586	23.548
15 a 19 anos	332.437	211.860	120.577	277.767	182.555	95.212
20 a 24 anos	483.439	291.021	192.418	449.367	264.006	185.361
25 a 29 anos	499.875	290.170	209.705	484.262	282.066	202.196
30 a 39 anos	916.351	508.297	408.054	918.539	512.826	405.713
40 a 49 anos	685.660	373.953	311.707	848.373	472.788	375.585
50 a 59 anos	439.044	257.772	181.272	524.341	303.105	221.236
60 anos ou mais	322.948	200.570	122.378	332.061	213.088	118.973
Grupos de anos de estudo						
Sem instrução e menos de 1 ano	670.169	467.665	202.504	680.037	481.531	198.506
1 a 3 anos	557.631	349.077	208.554	382.780	254.661	128.119
4 a 7 anos	950.569	563.821	386.748	724.269	450.988	273.281
8 a 10 anos	568.128	338.405	229.723	642.840	382.803	260.037
11 a 14 anos	875.551	430.054	445.497	1.212.958	610.426	602.532
15 anos ou mais	188.724	69.661	119.063	262.947	101.607	161.340
Classes de rendimento mensal (3)						
Até 1/2 salário mínimo	918.320	485.060	433.260	645.605	314.842	330.763
Mais de 1/2 a 1 salário mínimo	1.055.225	651.836	403.389	1.227.646	720.884	506.762
Mais de 1 a 2 salários mínimos	717.205	484.351	232.854	838.487	545.436	293.051
Mais de 2 a 3 salários mínimos	179.611	119.075	60.536	214.697	137.719	76.978
Mais de 3 a 5 salários mínimos	130.555	83.919	46.636	161.309	99.952	61.357
Mais de 5 a 10 salários mínimos	99.683	64.633	35.050	106.375	66.140	40.235
Mais de 10 a 20 salários mínimos	29.998	22.065	7.933	36.223	24.031	12.192
Mais de 20 salários mínimos	10.796	9.482	1.314	14.018	11.468	2.550
Sem rendimento (4)	655.908	286.541	369.367	615.265	327.347	287.918

Fonte: Instituto Brasileiro de Geografia e Estatística (IBGE), Pesquisa Nacional por Amostra de Domicílios 2006/2011.

(1) Pessoas de 10 anos ou mais de idade que se encontravam ocupadas na semana de referência da pesquisa. (2) Inclusive as pessoas ocupadas com anos de estudos e classes de rendimento mensal não determinados e sem declaração. (3) Rendimento mensal de todos os trabalhos. (4) Inclusive as pessoas ocupadas que recebiam somente em benefícios.

Tabela 6.4 Pessoas ocupadas, por sexo, segundo os ramos de atividade do trabalho principal - Ceará - 2006/2011

Ramos de atividade do trabalho principal	Pessoas ocupadas					
	2006			2011		
	Total	Homens	Mulheres	Total	Homens	Mulheres
Total	3.824.606	2.225.323	1.599.283	3.911.844	2.284.020	1.627.824
Agrícola	1.149.669	814.966	334.703	1.094.862	776.113	318.749
Indústria	571.589	261.350	310.239	508.460	258.215	250.245
Construção	215.101	210.885	4.216	267.602	262.731	4.871
Comércio e reparação	631.640	395.266	236.374	632.768	367.323	265.445
Alojamento e alimentação	143.398	74.195	69.203	167.685	86.805	80.880
Transporte, armazenagem e comunicação	110.934	101.848	9.086	143.831	132.909	10.922
Administração pública	141.100	86.607	54.493	215.678	122.540	93.138
Educação, saúde e serviços sociais	270.530	60.708	209.822	306.893	65.114	241.779
Serviços domésticos	267.837	26.075	241.762	252.827	22.986	229.841
Outros serviços coletivos, sociais e pessoais	146.587	69.336	77.251	104.267	43.190	61.077
Outras atividades	176.221	124.087	52.134	216.971	146.094	70.877

Fonte: Instituto Brasileiro de Geografia e Estatística (IBGE), Pesquisa Nacional por Amostra de Domicílios 2006/2011.

Tabela 6.5 Pessoas ocupadas, por sexo, segundo a posição na ocupação do trabalho principal e a categoria do emprego - Ceará - 2006/2011

Posição na ocupação do trabalho principal e categoria do emprego	Pessoas ocupadas					
	2006			2011		
	Total	Homens	Mulheres	Total	Homens	Mulheres
Total	3.824.606	2.225.323	1.599.283	3.911.844	2.284.020	1.627.824
Empregados	1.725.402	1.119.735	605.667	1.971.836	1.210.347	761.489
Com carteira de trabalho assinada	716.027	440.581	275.446	962.938	596.901	366.037
Militares e funcionários públicos estatutários	183.529	77.224	106.305	248.328	93.254	155.074
Outros	825.846	601.930	223.916	760.570	520.192	240.378
Trabalhadores domésticos	267.837	26.075	241.762	252.827	22.986	229.841
Com carteira de trabalho assinada	22.069	4.452	17.617	33.547	6.141	27.406
Sem carteira de trabalho assinada	245.768	21.623	224.145	219.280	16.845	202.435
Conta própria	1.050.792	691.721	359.071	987.101	666.697	320.404
Empregadores	128.638	103.239	25.399	84.450	56.643	27.807
Outros (1)	228.696	74.078	154.618	362.631	197.939	164.692
Não remunerados	423.241	210.475	212.766	252.999	129.408	123.591

Fonte: Instituto Brasileiro de Geografia e Estatística (IBGE), Pesquisa Nacional por Amostra de Domicílios 2006/2011.

Tabela 6.6 Pessoas ocupadas e valor do rendimento médio mensal de trabalho das pessoas ocupadas, segundo o sexo e o número de trabalhos - Ceará - 2006/2011

Sexo e número de trabalhos	Pessoas ocupadas				Valor do rendimento médio mensal de trabalho das pessoas ocupadas (R\$) (1)			
	Total		Com rendimento (2)		Total		Com rendimento	
	2006	2011	2006	2011	2006	2011	2006	2011
Total	3.824.606	3.911.844	3.141.393	3.244.360	415	740	502	881
Homens	2.225.323	2.284.020	1.920.421	1.920.472	478	815	549	954
Mulheres	1.599.283	1.627.824	1.220.972	1.323.888	328	636	428	775
1 trabalho	3.611.364	3.756.163	2.932.380	3.092.005	385	699	471	837
Homens	2.099.023	2.178.796	1.796.484	1.816.933	448	762	519	899
Mulheres	1.512.341	1.577.367	1.135.896	1.275.072	298	612	395	750
2 trabalhos ou mais	213.242	155.681	209.013	152.355	926	1.742	937	1.761
Homens	126.300	105.224	123.937	103.539	981	1.922	991	1.922
Mulheres	86.942	50.457	85.076	48.816	846	1.373	860	1.420

Fonte: Instituto Brasileiro de Geografia e Estatística (IBGE), Pesquisa Nacional por Amostra de Domicílios 2006/2011.

(1) Exclui as informações das pessoas sem declaração do valor de rendimento de trabalho. (2) Exclui as pessoas sem declaração do valor do rendimento de trabalho.

Tabela 6.7 Pessoas aposentadas e/ou pensionistas, por condição de atividade, segundo o sexo - Ceará - 2006/2011

Discriminação	Pessoas aposentadas e/ou pensionistas							
	2006				2011			
	Total	Economicamente ativas		Não economicamente ativas	Total	Economicamente ativas		Não economicamente ativas
		Total	Ocupados			Total	Ocupados	
Total	865.813	343.821	337.957	521.992	1.121.412	319.487	316.846	801.925
Homens	342.263	174.999	172.591	167.264	457.721	171.576	170.256	286.145
Mulheres	523.550	168.822	165.366	354.728	663.691	147.911	146.590	515.780
Somente aposentadas	648.305	270.949	268.484	377.356	879.816	258.456	256.134	621.360
Homens	317.408	163.494	161.962	153.914	420.595	157.315	155.995	263.280
Mulheres	330.897	107.455	106.522	223.442	459.221	101.141	100.139	358.080
Somente pensionistas	139.995	48.738	45.558	91.257	146.570	41.663	41.344	104.907
Homens	13.352	7.153	6.496	6.199	19.496	5.741	5.741	13.755
Mulheres	126.643	41.585	39.062	85.058	127.074	35.922	35.603	91.152
Aposentadas e pensionistas	77.513	24.134	23.915	53.379	95.026	19.368	19.368	75.658
Homens	11.503	4.352	4.133	7.151	17.630	8.520	8.520	9.110
Mulheres	66.010	19.782	19.782	46.228	77.396	10.848	10.848	66.548

Fonte: Instituto Brasileiro de Geografia e Estatística (IBGE), Pesquisa Nacional por Amostra de Domicílios 2006/2011.

Tabela 6.8 Pessoas ocupadas e com rendimento no trabalho principal, por sexo, segundo as classes de rendimento mensal do trabalho principal - Ceará - 2006/2011

Classes de rendimento mensal do trabalho principal (salário mínimo)	Pessoas ocupadas e com rendimento no trabalho principal					
	2006			2011		
	Total	Homens	Mulheres	Total	Homens	Mulheres
Total	3.138.095	1.920.204	1.217.891	3.243.310	1.921.473	1.321.837
Até 1/2	948.729	506.788	441.941	663.509	330.744	332.765
Mais de 1/2 a 1	1.066.926	659.959	406.967	1.238.706	727.389	511.317
Mais de 1 a 2	709.611	474.908	234.703	836.978	543.338	293.640
Mais de 2 a 3	165.085	110.430	54.655	207.186	133.714	73.472
Mais de 3 a 5	118.063	78.300	39.763	153.384	93.394	59.990
Mais de 5 a 10	93.542	60.679	32.863	97.270	61.040	36.230
Mais de 10 a 20	27.430	21.526	5.904	34.217	21.706	12.511
Mais de 20	8.709	7.614	1.095	12.060	10.148	1.912

Fonte: Instituto Brasileiro de Geografia e Estatística (IBGE), Pesquisa Nacional por Amostra de Domicílios 2006/2011.

Nota: Exclui-se as pessoas que recebiam somente em benefícios ou sem declaração de rendimento do trabalho principal.

Tabela 6.9 Pessoas ocupadas, por sexo, segundo a contribuição para instituto de previdência - Ceará - 2006/2011

Contribuição para instituto de previdência	Pessoas ocupadas					
	2006			2011		
	Total	Homens	Mulheres	Total	Homens	Mulheres
Total (1)	3.824.606	2.225.323	1.599.283	3.911.844	2.284.020	1.627.824
No trabalho principal						
Contribuintes	1.073.950	605.852	468.098	1.504.323	842.013	662.310
Não contribuintes	2.750.656	1.619.471	1.131.185	2.407.521	1.442.007	965.514
Em qualquer trabalho						
Contribuintes	1.085.038	611.994	473.044	1.510.383	847.436	662.947
Não contribuintes	2.739.568	1.613.329	1.126.239	2.401.461	1.436.584	964.877

Fonte: Instituto Brasileiro de Geografia e Estatística (IBGE), Pesquisa Nacional por Amostra de Domicílios 2006/2011.

(1) Inclusive as pessoas sem declaração de contribuição para instituto de previdência.

Tabela 6.10 Admissões e desligamentos no emprego, segundo as atividades econômicas - Ceará - 2006-2011

Atividades econômicas	Admissões					
	2006	2007	2008	2009	2010	2011
Total	267.041	295.833	345.458	379.204	448.201	489.918
Extrativa mineral	573	655	896	1.026	1.011	1.382
Indústria de transformação	64.882	73.540	81.213	93.558	100.644	97.663
Serviços industriais de utilidade pública	993	678	2.243	1.679	1.744	1.937
Construção civil	35.632	37.576	46.423	54.406	76.049	82.465
Comércio	58.134	65.464	75.308	82.163	98.532	111.263
Serviços	96.801	102.858	120.283	129.698	156.120	178.632
Administração pública	317	1.333	2.178	1.291	1.892	2.210
Agropecuária	9.709	13.729	16.914	15.383	12.209	14.366
Atividades econômicas	Desligamentos					
	2006	2007	2008	2009	2010	2011
Total	233.481	256.111	304.467	314.768	375.414	443.892
Extrativa mineral	574	607	731	851	821	992
Indústria de transformação	58.285	60.200	74.947	72.428	88.449	97.481
Serviços industriais de utilidade pública	643	699	1.871	1.525	1.666	1.758
Construção civil	30.880	34.045	43.079	44.590	62.108	77.361
Comércio	48.942	54.308	63.635	69.604	80.535	95.944
Serviços	85.285	92.450	104.047	108.259	127.056	154.834
Administração pública	333	328	554	661	1.019	2.260
Agropecuária	8.539	13.474	15.603	16.850	13.760	13.262
Atividades econômicas	Saldo					
	2006	2007	2008	2009	2010	2011
Total	33.560	39.722	40.991	64.436	72.787	46.026
Extrativa mineral	-1	48	165	175	190	390
Indústria de transformação	6.597	13.340	6.266	21.130	12.195	182
Serviços industriais de utilidade pública	350	-21	372	154	78	179
Construção civil	4.752	3.531	3.344	9.816	13.941	5.104
Comércio	9.192	11.156	11.673	12.559	17.997	15.319
Serviços	11.516	10.408	16.236	21.439	29.064	23.798
Administração pública	-16	1.005	1.624	630	873	-50
Agropecuária	1.170	255	1.311	-1.467	-1.551	1.104

Fonte: Ministério do Trabalho (MTb).

Tabela 6.11 Taxas mensais de desemprego total, aberto e oculto - Região Metropolitana de Fortaleza - Ceará - 2006-2011

Meses	Taxas de desemprego (%)					
	2006			2011		
	Total	Aberto	Oculto	Total	Aberto	Oculto
Janeiro	12,0	6,7	5,3	9,7	5,6	4,1
Fevereiro	12,2	6,9	5,3	9,9	5,8	4,1
Março	12,8	7,4	5,4	10,2	6,1	4,1
Abril	12,6	7,6	5,0	10,6	6,5	4,1
Mai	12,5	7,8	4,7	10,6	6,5	4,1
Junho	12,4	7,9	4,5	10,6	6,4	4,2
Julho	12,3	7,9	4,4	10,2	6,3	3,9
Agosto	11,7	7,6	4,1	9,2	5,8	3,4
Setembro	10,8	6,8	4,0	8,7	5,6	3,1
Outubro	10,0	6,2	3,8	7,9	5,1	2,8
Novembro	9,8	5,9	3,9	9,6	5,7	3,9
Dezembro	9,6	5,7	3,9	8,3	5,4	2,9

Fonte: IDT/SINE-CE, STDS, Fundação SEADE-DIEESE e MTE/FAT.

Gráfico 6.1 Taxas mensais de desemprego total e desemprego aberto na Região Metropolitana de Fortaleza - Ceará - 2011

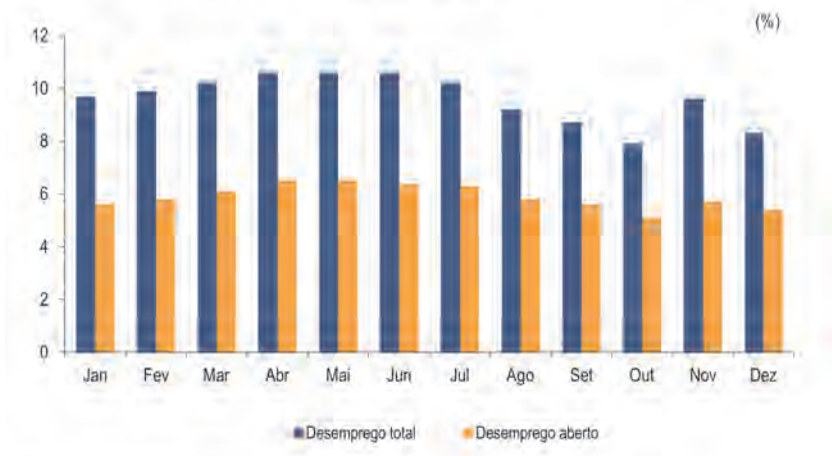

Fonte: IDT/SINE-CE, STDS, Fundação SEADE-DIEESE e MTE/FAT.

Tabela 6.12 População total e população extremamente pobre - Região Metropolitana de Fortaleza e municípios selecionados - Ceará 2010

Municípios	População			População extremamente pobre (1)		
	Total	Urbana	Rural	Total	Urbana	Rural
Ceará	8.452.381	6.346.557	2.105.824	1.502.924	726.270	776.654
RMF						
Guaiúba	24.091	18.877	5.214	5.177	3.372	1.805
Chorozinho	18.915	11.426	7.489	3.821	1.920	1.901
São Gonçalo do Amarante	43.890	28.537	15.353	7.691	4.261	3.430
Cascavel	66.142	56.157	9.985	10.596	8.307	2.289
Pindoretama	18.683	11.280	7.403	2.610	1.349	1.261
Itaitinga	35.817	35.565	252	4.525	4.442	83
Pacajus	61.838	50.675	11.163	7.805	5.458	2.347
Maranguape	113.561	86.309	27.252	13.575	7.777	5.798
Aquiraz	72.628	67.083	5.545	7.869	7.005	864
Caucaia	325.441	290.220	35.221	33.897	27.588	6.309
Horizonte	55.187	51.049	4.138	5.023	4.313	710
Eusébio	46.033	46.033	-	3.793	3.793	-
Pacatuba	72.299	62.095	10.204	5.817	4.516	1.301
Maracanaú	209.057	207.623	1.434	14.738	14.549	189
Fortaleza	2.452.185	2.452.185	-	133.992	133.992	-
Municípios selecionados (2)						
Granja	52.645	25.892	26.753	25.002	8.875	16.127
Choró	12.853	3.794	9.059	5.892	1.227	4.665
Croatá	17.069	9.038	8.031	7.796	3.466	4.330
Miraima	12.800	6.847	5.953	5.744	2.527	3.217
Santana do Acaraú	29.946	15.372	14.574	13.048	4.388	8.660
Graça	15.049	5.815	9.234	6.408	1.802	4.606
Ipaporanga	11.343	4.136	7.207	4.697	1.158	3.539
Novo Oriente	27.453	14.230	13.223	11.341	4.907	6.434
Aranipe	20.685	12.733	7.952	8.406	4.022	4.384
Armontada	39.232	15.947	23.285	15.825	4.354	11.471
Moraújo	8.070	3.604	4.466	3.244	970	2.274
Viçosa do Ceará	54.955	17.827	37.128	22.043	4.779	17.264
Itatira	18.894	9.522	9.372	7.554	3.197	4.357
Urucoca	12.883	7.671	5.212	5.150	2.307	2.843
Ipueiras	37.862	18.358	19.504	15.032	5.425	9.607
Santana do Cariri	17.170	8.822	8.348	6.789	2.750	4.039
Barroquinha	14.476	9.770	4.706	5.720	3.085	2.635
Ararendá	10.491	4.906	5.585	4.061	1.597	2.464

Fonte: Instituto Brasileiro de Geografia e Estatística (IBGE), Censo Demográfico 2010.

(1) População com rendimento mensal domiciliar per capita de até 70 reais, sendo essa linha de extrema pobreza ou miséria adotada pelo Ministério do Desenvolvimento Social (MDS). (2) Municípios com maior proporção de população extremamente pobre, exclusive os da Região Metropolitana de Fortaleza.

PROPORÇÃO DA POPULAÇÃO EXTREMAMENTE POBRE TOTAL - 2010
(Renda domiciliar per capita inferior a R\$70,00)

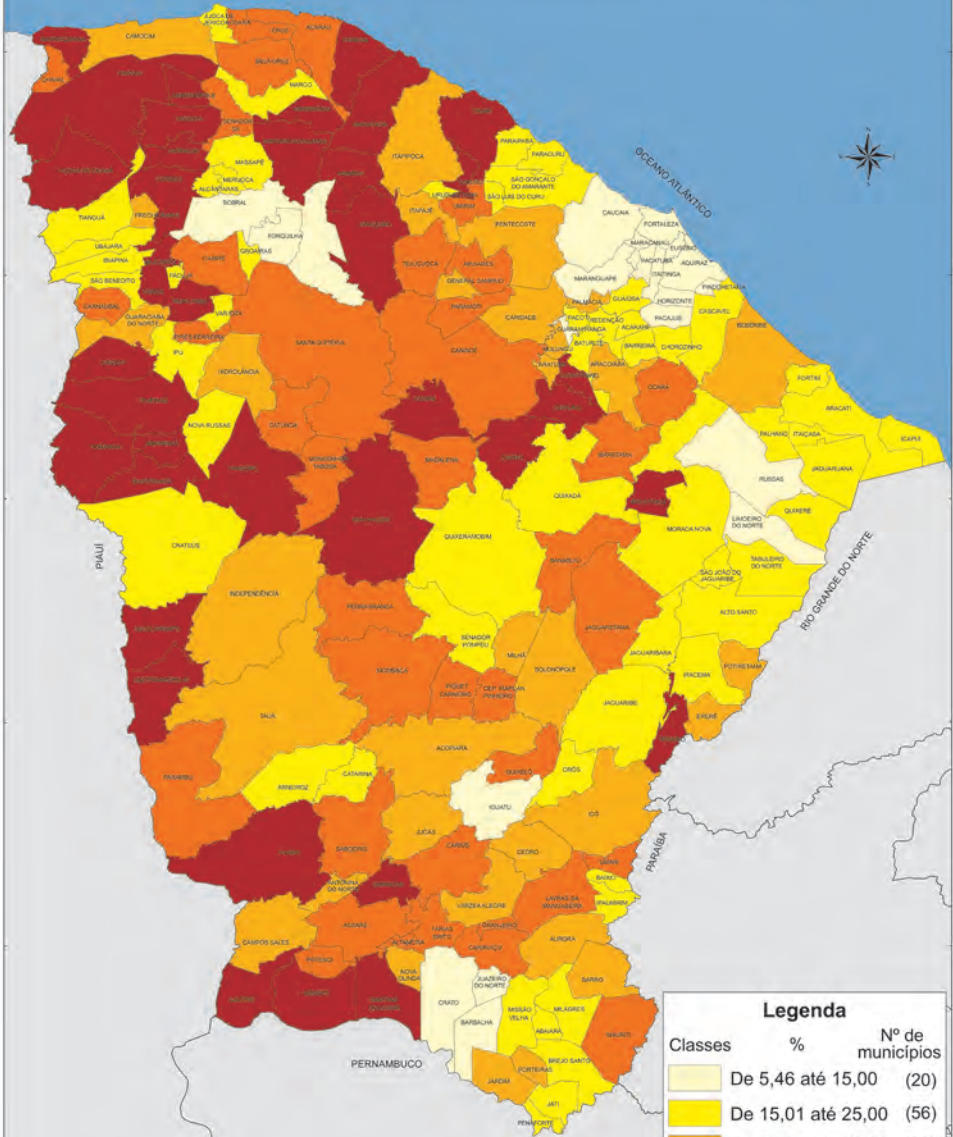

Legenda

Classes	%	Nº de municípios
	De 5,46 até 15,00	(20)
	De 15,01 até 25,00	(56)
	De 25,01 até 30,00	(32)
	De 30,01 até 35,00	(38)
	De 35,01 até 47,49	(38)

ipece INSTITUTO PIAUIENSE DE PESQUISA E CENSOS

GOVERNO DO ESTADO DO CEARÁ
 Secretaria de Planejamento e Gestão



FONTE: CENSO DEMOGRÁFICO DO IBGE, 2010

Previdência e Assistência Social

Esta seção contém dados do INSS e do Anuário Estatístico da Previdência Social no período de 2006-2011, como o valor mensal arrecadado pela Previdência Social no Ceará, os fluxos dos benefícios concedidos, emitidos, mantidos e cessados, subdivididos em Previdenciários, Acidentários e Assistenciais.

O valor arrecadado pela Previdência Social no Ceará vem aumentando no decorrer dos anos, ao comparar os anos de 2006 e 2011. A Previdência obteve uma expansão nas suas arrecadações de 136%, tanto o total como o valor dos benefícios obtiveram aumento nos últimos anos.

Tabela 7.1 Valor mensal arrecadado pela Previdência Social - Ceará - 2006-2011

Meses	Valor arrecadado pela Previdência Social (R\$ mil)					
	2006	2007	2008	2009	2010	2011
Total	1.827.941	2.188.058	2.645.265	2.955.054	3.710.472	4.314.183
Janeiro	133.798	163.254	202.852	212.557	289.266	319.575
Fevereiro	132.790	155.441	188.030	228.955	251.068	312.753
Março	132.706	158.528	187.484	232.928	301.982	321.388
Abril	136.549	161.748	202.914	237.681	276.908	312.569
Maior	142.990	171.755	204.935	228.051	299.004	339.646
Junho	134.729	173.665	207.428	256.956	282.416	336.329
Julho	150.709	174.311	216.713	243.012	300.133	338.241
Agosto	155.806	181.314	215.836	244.241	307.097	353.892
Setembro	153.752	176.742	218.705	233.741	297.266	342.666
Outubro	154.198	188.847	218.920	240.333	296.433	351.916
Novembro	156.276	188.201	230.510	235.122	310.270	365.701
Dezembro	243.639	294.251	350.939	361.477	498.120	619.504

Fonte: Instituto Nacional da Seguridade Social (INSS), Anuário Estatístico da Previdência Social 2006-2011.

Nota: (1) Valores atualizados pelo INPC a preços de 2010. (2) A diferença entre a soma de parcelas e totais são provenientes de arredondamentos.

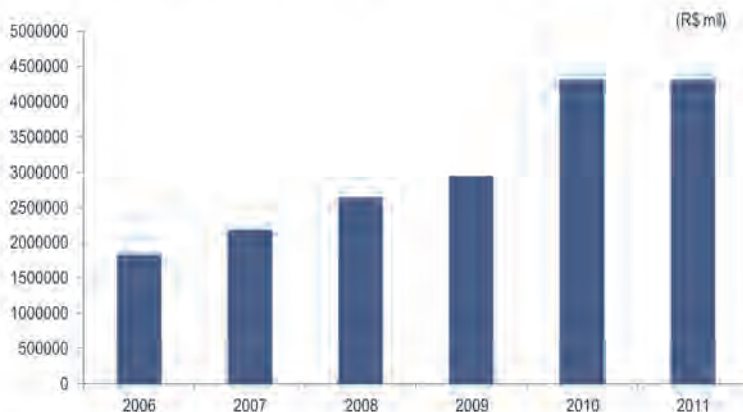
Gráfico 7.1 Valor arrecadado pela Previdência Social - Ceará - 2006-2011

Fonte: INSS

Tabela 7.2 Benefícios concedidos - Ceará - 2006-2011

Discriminação	Benefícios concedidos					
	2006	2007	2008	2009	2010	2011
Total (1)	148.108	147.305	157.968	164.778	175.598	176.408
Previdenciários	133.146	129.472	134.470	139.264	148.230	150.424
Aposentadorias	36.457	40.426	42.321	44.013	46.479	45.800
Pensões por morte	13.488	13.808	15.726	16.279	16.160	17.280
Auxílios	48.395	42.287	44.714	44.936	53.589	57.367
Salário-maternidade (2)	34.806	32.951	31.709	34.036	32.002	29.977
Acidentários	2.276	3.881	5.859	6.752	6.789	5.468
Aposentadorias por invalidez	38	56	123	151	171	139
Pensões por morte	18	10	8	10	11	1.218
Auxílios	2.220	3.813	5.728	6.591	6.607	6.489
Assistenciais	12.686	13.951	17.612	18.649	...	19.212
Pensões mensais vitalícias	-	7	8	6	...	4
Amparos assistenciais	12.686	13.944	17.604	18.643	20.476	19.208

Fonte: Instituto Nacional da Seguridade Social (INSS), Anuário Estatístico da Previdência Social 2006-2011.

(1) Inclusive os benefícios concedidos através de leis especiais, que são pagos pelo INSS com recursos da União. (2) O INSS paga o salário-maternidade para trabalhadoras avulsas, empregadas domésticas, seguradas especiais, contribuintes individuais e facultativas. As demais seguradas empregadas passam a ter o benefício pago pela empresa (Lei nº 10.710/2003).

Tabela 7.3 Valor dos benefícios concedidos - Ceará - 2006-2011

Discriminação	Valor dos benefícios concedidos (R\$ mil)					
	2006	2007	2008	2009	2010	2011
Total (1)	60.150	65.880	77.482	89.390	105.170	114.262
Previdenciários:	54.640	58.571	66.959	76.651	90.183	99.035
Aposentadorias	14.785	18.526	21.449	24.457	28.272	30.262
Pensões por morte	5.856	6.521	7.946	9.119	10.028	11.387
Auxílios	21.924	20.850	24.004	26.769	34.804	40.202
Salário-maternidade (2)	12.075	12.675	13.559	16.306	17.079	17.186
Acidentários	1.230	2.099	3.291	4.023	4.449	4.656
Aposentadorias por invalidez	30	45	80	106	130	156
Pensões por morte	10	9	6	8	11	7
Auxílios	1.190	2.045	3.205	3.909	4.309	4.492
Assistenciais	4.276	5.209	7.231	8.612	...	10.458
Pensões mensais vitalícias	-	5	7	6	...	4
Amparos assistenciais	4.276	5.204	7.224	8.607	10.433	10.454

Fonte: Instituto Nacional da Seguridade Social (INSS), Anuário Estatístico da Previdência Social 2006-2011.

(1) Inclusive os benefícios concedidos através de leis especiais, que são pagos pelo INSS com recursos da União. (2) O INSS paga o salário-maternidade para trabalhadoras avulsas, empregadas domésticas, seguradas especiais, contribuintes individuais e facultativas. As demais seguradas empregadas passam a ter o benefício pago pela empresa (Lei nº 10.710/2003).

Tabela 7.4 Benefícios ativos - Ceará - 2006-2011

Discriminação	Benefícios ativos - Posição em dezembro					
	2006	2007	2008	2009	2010	2011
Total (1)	1.054.054	1.089.988	1.134.311	1.178.098	1.231.202	1.278.348
Previdenciários	880.265	909.599	943.288	977.020	1.016.985	1.052.873
Aposentadorias	632.486	654.805	679.440	703.399	730.682	754.089
Pensões por morte	222.903	230.106	239.534	248.330	256.677	265.592
Auxílios	23.524	23.054	22.432	23.150	27.417	30.939
Salário-Maternidade (2)	1.352	1.609	1.868	2.137	2.209	2.249
Abono de permanência	-	25	14	4	...	-
Acidentários	13.219	13.665	14.436	14.636	15.044	15.173
Aposentadorias por invalidez	2.346	2.371	2.457	2.583	2.693	2.807
Pensões por morte	3.210	3.176	3.161	3.115	3.069	3.023
Auxílios	7.663	8.118	8.818	8.938	9.282	9.343
Assistenciais	160.570	166.613	176.453	186.213	...	209.947
Rendas Mensais Vitalícias	34.733	31.467	28.560	25.430	...	20.409
Pensões Mensais Vitalícias	155	147	146	141	...	125
Amparos Assistenciais	125.682	134.999	147.747	160.642	...	189.413

Fonte: Instituto Nacional da Seguridade Social (INSS), Anuário Estatístico da Previdência Social 2006-2011.

(1) Inclusive os benefícios concedidos através de leis especiais, que são pagos pelo INSS com recursos da União. (2) O INSS paga o salário-maternidade para trabalhadoras avulsas, empregadas domésticas, seguradas especiais, contribuintes individuais e facultativas. As demais seguradas empregadas passam a ter o benefício pago pela empresa (Lei nº 10.710/2003).

Tabela 7.5 Valor dos benefícios ativos - Ceará - 2006-2011

Discriminação	Valor dos benefícios ativos - Posição em dezembro (R\$ mil)					
	2006	2007	2008	2009	2010	2011
Total (1)	413.888	459.861	519.747	596.870	721.305	801.329
Previdenciários	352.756	390.988	440.112	503.160	610.992	677.331
Aposentadorias	259.264	287.766	324.243	370.527	440.879	487.504
Pensões por morte	81.439	90.644	102.758	117.949	151.332	167.642
Auxílios	11.510	11.885	12.214	13.539	17.459	20.759
Salário-Maternidade (2)	543	687	894	1.142	1.322	1.423
Abono de permanência	-	6	3	2	...	-
Acidentários	4.864	5.318	6.121	6.741	8.415	9.062
Aposentadorias por invalidez	1.202	1.291	1.456	1.649	2.113	2.374
Pensões por morte	1.667	1.724	1.808	1.904	2.324	2.449
Auxílios	1.995	2.303	2.857	3.189	3.978	4.240
Assistenciais	56.145	63.369	73.290	86.656	...	114.488
Rendas Mensais Vitalícias	12.156	11.957	11.853	11.825	...	11.123
Pensões Mensais Vitalícias	107	111	121	131	...	136
Amparos Assistenciais	43.989	51.300	61.316	74.699	...	103.229

Fonte: Instituto Nacional da Seguridade Social (INSS), Anuário Estatístico da Previdência Social 2006-2011.

(1) Inclusive os benefícios concedidos através de leis especiais, que são pagos pelo INSS com recursos da União. (2) O INSS paga o salário-maternidade para trabalhadoras avulsas, empregadas domésticas, seguradas especiais, contribuintes individuais e facultativas. As demais seguradas empregadas passam a ter o benefício pago pela empresa (Lei nº 10.710/2003).

Tabela 7.6 Benefícios emitidos - Ceará - 2006-2011

Discriminação	Benefícios emitidos					
	2006	2007	2008	2009	2010	2011
Total (1)	1.058.790	1.093.397	1.135.928	1.182.135	1.234.582	1.281.147
Previdenciários	884.698	913.160	945.326	981.023	1.020.520	1.055.674
Aposentadorias	635.214	656.880	680.711	705.798	733.192	756.942
Pensões por morte	222.327	229.764	238.734	247.764	256.181	265.077
Auxílios	25.405	24.689	23.980	25.091	28.711	31.317
Salário-Maternidade (2)	1.752	1.802	1.885	2.366	2.436	2.334
Abono de permanência	-	25	16	4	...	-
Acidentários	13.650	14.022	14.829	15.267	15.462	15.576
Aposentadorias por invalidez	2.466	2.489	2.560	2.697	2.799	2.922
Pensões por morte	3.213	3.176	3.160	3.118	3.074	3.030
Auxílios	7.971	8.357	9.109	9.452	9.589	9.624
Assistenciais	160.442	166.093	175.627	185.614	...	209.556
Rendas Mensais Vitalícias	35.058	31.652	28.751	25.612	23.171	20.603
Pensões Mensais Vitalícias	159	150	146	142	...	128
Amparos Assistenciais	125.122	134.291	146.730	159.860	...	188.825

Fonte: Instituto Nacional da Seguridade Social (INSS), Anuário Estatístico da Previdência Social 2006-2011.

(1) Inclusive os benefícios concedidos através de leis especiais, que são pagos pelo INSS com recursos da União. (2) O INSS paga o salário-maternidade para trabalhadoras avulsas, empregadas domésticas, seguradas especiais, contribuintes individuais e facultativas. As demais seguradas empregadas passam a ter o benefício pago pela empresa (Lei nº 10.710/2003).

Tabela 7.7 Valor dos benefícios emitidos - Ceará - 2006-2011

Discriminação	Valor dos benefícios emitidos - Acumulado no ano (R\$ mil)					
	2006	2007	2008	2009	2010	2011
Total (1)	5.090.303	5.631.636	6.316.516	7.352.765	8.358.207	9.208.716
Previdenciários	4.380.714	4.829.958	5.399.200	6.262.338	7.077.782	7.765.942
Aposentadorias	3.164.164	3.473.348	3.897.343	4.527.725	5.113.156	5.597.854
Pensões por morte	1.075.377	1.187.437	1.332.369	1.549.297	1.749.457	1.915.715
Auxílios	135.412	161.821	160.818	173.708	201.326	237.530
Salário-Maternidade (2)	5.759	7.265	8.605	11.575	13.843	14.819
Abono de permanência	-	87	65	33	...	-
Acidentários	64.276	68.793	76.830	90.190	99.884	107.131
Aposentadorias por invalidez	15.515	16.468	18.397	21.487	24.274	26.980
Pensões por morte	21.006	21.638	23.040	25.096	26.852	27.886
Auxílios	27.754	30.687	35.392	43.607	48.758	52.264
Assistenciais	645.192	730.082	837.613	996.613	...	1.330.430
Rendas Mensais Vitalícias	148.678	147.742	147.186	148.960	148.096	141.723
Pensões Mensais Vitalícias	1.327	1.239	1.306	1.495	...	1.662
Amparos Assistenciais	495.187	581.101	689.121	846.158	...	1.187.044

Fonte: Instituto Nacional da Seguridade Social (INSS), Anuário Estatístico da Previdência Social 2006-2011.

(1) Inclusive os benefícios concedidos através de leis especiais, que são pagos pelo INSS com recursos da União. (2) O INSS paga o salário-maternidade para trabalhadoras avulsas, empregadas domésticas, seguradas especiais, contribuintes individuais e facultativas. As demais seguradas empregadas passam a ter o benefício pago pela empresa (Lei nº 10.710/2003).

Gráfico 7.2 Valor dos benefícios emitidos - 2006-2011

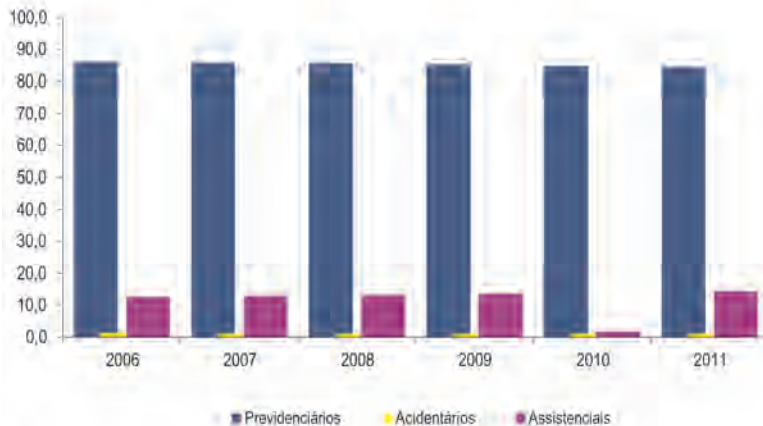

Fonte: INSS.

Tabela 7.8 Benefícios cessados - Ceará - 2006-2011

Discriminação	Benefícios cessados					
	2006	2007	2008	2009	2010	2011
Total (1)	111.008	108.085	110.560	113.366	114.405	120.515
Previdenciários	100.561	96.652	98.013	98.751	100.250	105.870
Aposentadorias	18.067	18.853	18.559	19.757	18.985	21.599
Pensões por morte	7.059	7.174	7.141	7.843	8.044	8.749
Auxílios	45.369	42.624	45.082	43.870	50.342	54.070
Salário-Maternidade (2)	30.066	27.996	27.227	27.281	22.879	21.449
Abono de permanência	-	5	4	-
Acidentários	2.799	3.705	5.251	6.539	6.705	6.772
Aposentadorias por invalidez	60	52	51	48	69	98
Pensões por morte	61	53	48	55	58	59
Auxílios	2.688	3.600	5.152	6.436	6.578	6.615
Assistenciais	7.626	7.717	7.286	8.049	7.420	7.840
Rendas Mensais Vitalícias	3.756	4.230	4.423	2.912	2.287	2.365
Pensões Mensais Vitalícias	11	12	10	12	12	13
Amparos Assistenciais	3.859	3.475	2.853	5.125	5.121	5.462

Fonte: Instituto Nacional da Seguridade Social (INSS), Anuário Estatístico da Previdência Social 2006-2011.

(1) Inclusive os benefícios concedidos através de leis especiais, que são pagos pelo INSS com recursos da União. (2) O INSS paga o salário-maternidade para trabalhadoras avulsas, empregadas domésticas, seguradas especiais, contribuintes individuais e facultativas. As demais seguradas empregadas passam a ter o benefício pago pela empresa (Lei nº 10.710/2003).

Eleições e Representações de Classes

A seção referente à eleições e representações de classes apresenta informações relacionadas ao eleitorado cearense, entre os anos 2004 a 2012, em períodos de eleições, estratificados segundo sexo, faixa etária e grau de instrução. Informando também o número de votantes, abstenções, seções e zonas eleitorais.

Dando ênfase ao ano de 2012, o Ceará possuía 6.192.371 eleitores, sendo a maior parte mulheres e pessoas com faixa etária de 25 a 34 anos.

Segundo o grau de instrução dos eleitores, observa-se que 9,52% dos eleitores cearenses são analfabetos e que 23,14% sabiam lê e escrever, mas isso tem diminuído nos últimos anos.

Dos dados informados pelo Tribunal Regional Eleitoral (TRE), o total de seções e zonas na capital foi de 19.508 e 123, respectivamente.

Tabela 8.1 Eleitores, segundo o sexo - Ceará - 2004-2012

Sexo	Eleitores				
	2004	2006	2008	2010	2012
Total	5.137.253	5.361.581	5.631.555	5.881.584	6.192.371
Homens	2.449.095	2.546.718	2.673.356	2.794.621	2.947.646
Mulheres	2.676.857	2.804.497	2.948.877	3.078.261	3.236.610
Sem informação	11.301	10.366	9.322	8.702	8.115

Fonte: Tribunal Regional Eleitoral (TRE).

Tabela 8.2 Eleitores, segundo a faixa etária - Ceará - 2004-2012

Faixa etária	Eleitores				
	2004	2006	2008	2010	2012
Total	5.137.253	5.361.581	5.631.555	5.881.584	6.192.371
16 anos	93.311	60.812	82.018	61.757	86.744
17 anos	131.459	107.990	110.187	104.175	125.743
18 a 24 anos	1.055.323	1.088.097	1.090.431	1.094.580	1.084.854
25 a 34 anos	1.222.813	1.294.524	1.362.072	1.426.575	1.492.681
35 a 44 anos	999.906	1.041.146	1.072.999	1.107.788	1.148.295
45 a 59 anos	929.146	1.002.254	1.082.921	1.171.226	1.255.199
60 a 69 anos	395.293	408.639	441.064	471.901	510.825
70 anos ou mais	309.322	357.477	255.017	443.582	488.029
Idade ignorada	680	642	134.846	-	1

Fonte: Tribunal Regional Eleitoral (TRE).

Tabela 8.3 Eleitores, segundo o grau de instrução - Ceará - 2004-2012

Discriminação	Eleitores				
	2004	2006	2008	2010	2012
Total	5.137.253	5.361.581	5.631.555	5.881.584	6.192.371
Analfabeto	599.822	603.522	597.274	592.389	589.621
Lê e escreve	1.587.821	1.555.178	1.505.454	1.474.510	1.432.941
Ensino Fundamental incompleto	1.523.545	1.598.126	1.673.697	1.727.701	1.788.240
Ensino Fundamental completo	265.780	281.083	301.260	316.245	332.092
Ensino Médio incompleto	635.610	750.938	895.971	1.030.660	1.208.668
Ensino Médio completo	370.902	406.960	469.264	530.603	604.066
Superior incompleto	55.802	61.201	71.993	82.025	95.094
Superior completo	82.373	90.373	103.939	115.567	130.652
Não informado	15.598	14.200	12.703	11.884	10.997

Fonte: Tribunal Regional Eleitoral (TRE).

Tabela 8.4 Seções e zonas eleitorais - Ceará - 2004-2012

Discriminação	2004	2006	2008	2010	2012
Seções	19.136	19.582	17.962	18.666	19.508
Capital	3.431	3.567	3.519	3.859	4.156
Interior	15.705	16.015	14.807	14.807	15.352
Zonas	122	122	122	123	123
Capital	6	13	13	13	13
Interior	116	109	109	110	110

Fonte: Tribunal Regional Eleitoral (TRE).

Tabela 8.5 Eleitores, votantes, abstenções nas eleições - Ceará - 2004-2012

Discriminação	2004	2006	2008	2010	2012
Eleitores	5.137.253	5.361.581	5.631.555	5.881.584	6.192.371
Capital	1.361.957	1.421.936	1.486.511	1.558.732	1.612.155
Interior	3.775.296	3.939.645	4.145.044	4.322.852	4.580.216
Votantes - 1º turno	4.426.370	4.429.568	4.836.278	4.699.435	5.165.909
Capital	1.179.109	1.226.505	1.277.447	1.311.517	1.353.953
Interior	3.247.261	3.203.063	3.558.831	3.387.918	3.811.956
Votantes - 2º turno	1.156.251	4.285.077	-	4.519.588	1.344.017
Capital	1.156.251	1.211.593	-	1.273.781	1.344.017
Interior	-	3.073.484	-	3.245.807	-
Abstenções - 1º turno	710.883	932.013	795.277	1.178.631	1.026.462
Capital	182.848	195.431	209.064	246.096	258.202
Interior	528.035	736.582	586.213	932.535	768.260
Abstenções - 2º turno	205.706	1.076.504	-	1.358.604	268.138
Capital	205.706	210.343	-	283.878	268.138
Interior	-	866.161	-	1.074.726	-

Fonte: Tribunal Regional Eleitoral (TRE).

Tabela 8.6 Entidades sociais cadastradas no Sistema de Ação Social - Ceará - 2011

Discriminação	Entidades sociais cadastradas no Sistema de Ação Social		
	Ceará	Fortaleza	Municípios do interior
Total	343	185	158
Associação	324	175	149
Fundação	14	9	5
Sociedade civil	5	1	4

Fonte: Secretaria do Trabalho e Desenvolvimento Social (STDS).

Tabela 8.7 Cooperativas ativas, por classes - Ceará - 2011

Classes	Cooperativas ativas		
	Ceará	Fortaleza	Municípios do interior
Total	133	60	73
Agropecuária	19	2	17
Produção	-	-	-
Infraestrutura	3	1	2
Educacional	1	-	1
Crédito	9	4	5
Habitacional	-	-	-
Consumo	1	1	-
Mineração	-	-	-
Trabalho	14	13	1
Transporte	56	18	38
Saúde	30	21	9

Fonte: Organização das Cooperativas Brasileiras do Estado do Ceará (OCB-CE).

Justiça e Segurança Pública

Essa seção contém dados penitenciários e de acidentes de trânsito, para os anos de 2006 e 2011.

A tabela 9.1 apresenta os estabelecimentos penais no Estado do Ceará, por tipo, sua capacidade e total de presos. Muitos desses estabelecimentos estão acima de sua capacidade, destacando a Casa do Albergado.

Na tabela posterior, encontra-se a quantidade de presos, por condição de recolhimento, segundo o regime. O total de presos teve um aumento de 40,45% no período e o regime com maior número de presos é o fechado.

Segundo o DETRAN, foram registrados em 2011, 26.525 acidentes de trânsito no Ceará, um aumento 28,2% em relação a 2006, com 14.305 vítimas, sendo a maior parte homens, pessoas de 30 a 59 anos e motociclistas. Uma grande parcela desses acidentes (75,8%) são colisões/abalroamentos nas vias municipais.

Tabela 9.1 Estabelecimentos penais - Ceará - 2006/2011

Nome	Estabelecimentos penais				
	Tipo	Capacidade		Presos	
		2006	2011	2006	2011
Instituto Penal Paulo Sarasale (IPPS)	Penitenciária (1)	940	940	1.436	567
Instituto Penal Feminino Des. Auri Moura Costa	Penitenciária (1)	374	374	235	543
Penitenciária Industrial Regional do Cariri (PIRC)	Penitenciária (1)	549	549	516	481
Penitenciária Industrial Regional de Sobral (PIRS)	Penitenciária (1)	500	500	486	507
Penitenciária Francisco Hélio Viana de Araújo	Penitenciária (1)	-	525	-	326
Instituto Presídio Prof. Olavo Oliveira (IPPOO) - I	Presídio (1)	395	395	502	1.211
Instituto Presídio Prof. Olavo Oliveira (IPPOO) - II	Presídio (1)	492	492	547	624
Casa de Privação Provisória de Liberdade - Itaitinga I	Casa de custódia (1)	900	900	995	1.045
Casa de Privação Provisória de Liberdade - Itaitinga II	Casa de custódia (1)	-	900	-	1.075
Casa de Privação Provisória de Liberdade - Itaitinga III	Casa de custódia (1)	-	952	-	1.063
Casa de Privação Provisória de Liberdade - Caucaia	Casa de custódia (1)	900	952	1.020	1.045
Instituto Psiquiátrico Gov. Stênio Gomes (Manicômio)	Unid. de tratamento (1)	104	104	133	120
Hospital e Sanatório Penal Prof. Otávio Lobo	Unid. de tratamento (1)	30	30	54	39
Casa do Albergado	Casa de albergado (2) (3)	60	60	477	1.567
Colônia Agrícola do Amanari	Colônia agrícola (2) (3)	120	120	418	-
Colônia Agrícola Pe. José Arnaldo Esmeraldo Melo	Colônia agrícola (2) (3)	40	40	20	7
Cadeia pública ou similar	Cadeia pública (1) (2) (3)	2.359	3.228	4.901	6.270

Fonte: Secretaria da Justiça (SEJUS).

(1) Regime fechado. (2) Regime semi-aberto. (3) Regime aberto.

Tabela 9.2 Presos, por condição de recolhimento, segundo o regime - Ceará - 2006/2011

Regimes	Presos					
	2006			2011		
	Total	Condenados	Provisórios	Total	Condenados	Provisórios
Total	11.740	6.368	5.372	16.490	9.472	7.018
Aberto	646	646	-	1.971	1.971	-
Semi-aberto	1.515	1.515	-	2.698	2.698	-
Fechado	9.392	4.020	5.372	11.662	4.644	7.018
Medida de tratamento	147	147	-	106	106	-
Medida de segurança	40	40	-	53	53	-

Fonte: Secretaria da Justiça (SEJUS).

Nota: Dados disponíveis somente nas varas de execuções criminais de Fortaleza e comarcas do interior do Estado.

Tabela 9.3 Acidentes de trânsito - Ceará - 2006-2011

Discriminação	Acidentes de trânsito					
	2006	2007	2008	2009	2010	2011
Total	20.680	19.882	20.399	22.730	26.507	26.525
Com mortos	1.315	1.331	1.288	1.085	1.558	1.958
Com feridos	8.066	7.339	7.873	9.767	9.623	8.552
Com danos materiais	11.299	11.212	11.238	11.878	15.326	16.015
Vias municipais	16.598	15.506	15.394	17.634	19.738	19.588
Com mortos	904	875	852	762	1.046	1.458
Com feridos	6.404	5.514	5.900	7.812	6.922	5.884
Com danos materiais	9.290	9.117	8.642	9.060	11.770	12.246
Rodovias	4.082	4.376	5.005	5.096	6.769	6.937
Com mortos	411	456	436	323	512	500
Com feridos	1.662	1.825	1.973	1.955	2.701	2.668
Com danos materiais	2.009	2.095	2.596	2.818	3.556	3.769

Fonte: Departamento Estadual de Trânsito (DETRAN-CE).

Tabela 9.4 Acidentes de trânsito, segundo os tipos - Ceará - 2006-2011

Discriminação	Acidentes de trânsito					
	2006	2007	2008	2009	2010	2011
Total (1)	20.680	19.882	20.399	22.730	26.507	26.525
Colisão/abalroamento	15.689	15.285	15.430	16.640	19.986	20.138
Tombamento/capotagem	776	831	673	702	873	1.108
Atropelamento	1.872	1.692	1.870	2.625	2.379	1.877
Colisão com objeto fixo	924	876	905	1.048	1.197	1.193
Outros	1.098	831	1.160	1.293	1.655	1.781
Vias municipais	16.598	15.506	15.394	17.634	19.738	19.588
Colisão/abalroamento	13.247	12.658	12.295	13.393	15.489	15.546
Tombamento/capotagem	303	283	183	173	261	475
Atropelamento	1.466	1.223	1.359	2.152	1.726	1.324
Colisão com objeto fixo	636	582	635	768	857	861
Outros	633	439	625	832	1.131	1.087
Rodovias	4.082	4.376	5.005	5.096	6.769	6.937
Colisão/abalroamento	2.442	2.627	3.135	3.247	4.497	4.592
Tombamento/capotagem	473	548	490	529	612	633
Atropelamento	406	469	511	473	653	553
Colisão com objeto fixo	288	294	270	280	340	332
Outros	465	392	535	461	524	694

Fonte: Departamento Estadual de Trânsito (DETRAN-CE).

(1) Inclusive os acidentes sem informação de sua natureza.

Tabela 9.5 Vítimas em acidentes de trânsito, segundo o sexo - Ceará - 2006-2011

Discriminação	Vítimas em acidentes de trânsito					
	2006	2007	2008	2009	2010	2011
Total (1)	12.654	11.716	12.569	14.181	15.110	14.305
Homens	8.354	8.521	9.573	10.593	11.695	11.098
Mulheres	2.102	2.058	2.466	2.831	2.822	2.685
Não fatais	11.226	10.279	11.164	13.028	13.407	12.214
Homens	7.177	7.352	8.438	9.626	10.278	9.328
Mulheres	1.892	1.827	2.209	2.658	2.565	2.394
Fatais	1.428	1.437	1.405	1.153	1.703	2.091
Homens	1.177	1.169	1.135	967	1.417	1.770
Mulheres	210	231	257	173	257	291

Fonte: Departamento Estadual de Trânsito (DETRAN-CE).

(1) Inclusive as vítimas sem informação do sexo.

Tabela 9.6 Vítimas em acidentes de trânsito, segundo a faixa etária - Ceará - 2006-2011

Discriminação	Vítimas em acidentes de trânsito					
	2006	2007	2008	2009	2010	2011
Total (1)	12.654	11.716	12.569	14.181	15.110	14.305
0 - 9 anos	198	199	239	277	223	187
10 a 17 anos	413	408	539	643	624	498
18 - 29 anos	3.156	3.064	3.760	4.452	4.738	3.900
30 - 59 anos	3.521	3.538	4.133	4.817	4.969	4.270
60 anos e mais	447	425	597	630	688	602
Não fatais	11.226	10.279	11.164	13.028	13.407	12.214
0 - 9 anos	150	154	205	247	187	161
10 a 17 anos	339	329	464	583	550	430
18 - 29 anos	2.711	2.686	3.337	4.126	4.260	3.558
30 - 59 anos	2.971	2.963	3.591	4.356	4.289	3.714
60 anos e mais	312	289	429	523	516	464
Fatais	1.428	1.437	1.405	1.153	1.703	2.091
0 - 9 anos	48	45	34	30	36	26
10 a 17 anos	74	79	75	60	74	68
18 - 29 anos	445	378	423	326	478	342
30 - 59 anos	550	575	542	461	680	556
60 anos e mais	135	136	168	107	172	138

Fonte: Departamento Estadual de Trânsito (DETRAN-CE).

(1) Inclusive as vítimas sem informação da idade.

Tabela 9.7 Vítimas em acidentes de trânsito, segundo os tipos - Ceará - 2006-2011

Discriminação	Vítimas em acidentes de trânsito					
	2006	2007	2008	2009	2010	2011
Total	12.654	11.716	12.569	14.181	15.110	14.305
Pedestre	1.773	1.632	1.773	2.428	1.931	1.618
Condutor/Passageiro	4.543	4.416	4.751	4.590	5.422	5.412
Ciclista	1.048	818	824	995	729	513
Motociclista	4.753	4.447	4.767	5.692	6.538	6.366
Outros/Não informado	197	133	150	476	490	396
Não fatais	11.226	10.279	11.164	13.028	13.407	12.214
Pedestre	1.425	1.273	1.489	2.150	1.617	1.161
Condutor/Passageiro	4.233	4.076	4.388	4.328	4.969	4.861
Ciclista	958	727	756	929	649	436
Motociclista	4.350	4.052	4.374	5.386	5.971	5.605
Outros/Não informado	183	126	134	235	201	151
Fatais	1.428	1.437	1.405	1.153	1.703	2.091
Pedestre	348	359	284	278	314	457
Condutor/Passageiro	310	340	363	262	453	551
Ciclista	90	91	68	66	80	77
Motociclista	403	395	393	306	567	761
Outros/Não informado	14	7	16	241	289	245

Fonte: Departamento Estadual de Trânsito (DETRAN-CE).

Gráfico 9.1 Vítimas em acidentes de trânsito, por sexo - Ceará - 2006-2011



Fonte: DETRAN-CE.

Cultura

O Governo através da Secretaria da Cultura (SECULT) tem como objetivo preservar e restaurar os monumentos históricos e arquitetônicos do Estado. Essa seção contém informações sobre Monumentos Históricos, Arquivos existentes, Galerias e Museus de Arte de Fortaleza e Projetos Culturais.

Ao comparar os anos de 2006 e 2011, verifica-se que o Estado obteve um ganho de 8 bibliotecas e 22 teatros. Já em relação à quantidade de museus houve uma redução ao longo desse período.

A SECULT informou dados de 2006 a 2011 referentes aos projetos culturais beneficiados pelo Fundo Estadual da Cultura no Ceará.

Tabela 10.1 Monumentos históricos tombados e preservados/restaurados - Ceará - 2011

		(continua)
Monumentos históricos		Localização
Tombados		
Casa de Câmara e Cadeia (Cadeia Pública)		Aquiraz
Casa do Capitão Mor (1)		Aquiraz
Igreja Matriz São José do Ribamar		Aquiraz
Mercado da Carne		Aquiraz
Casa de Câmara e Cadeia (Câmara Municipal)		Aracati
Matriz Nossa Senhora do Rosário		Aracati
Sítio Histórico		Aracati
Sobrado do Barão de Aracati (Instituto Museu Jaguaribano)		Aracati
Casa de Câmara e Cadeia (Edifício 3 de outubro)		Barbalha
Sobrado (Casarão Hotel)		Barbalha
Estação Ferroviária do Camocim		Camocim
Basílica de São Francisco de Canindé		Canindé
Casa de Câmara e Cadeia (Cadeia Pública / Fórum)		Caucaia
Casa de Câmara e Cadeia		Crato
Estação Ferroviária do Crato		Crato
Sítio Caldeirão		Crato
Antiga Alfândega (1)		Fortaleza
Antiga Cadeia Pública (Centro de Turismo)		Fortaleza
Antiga Escola Normal (atual sede do IPHAN)		Fortaleza
Assembleia Provincial (Museu do Ceará)		Fortaleza
Banco Frota Gentil (Agência Unibanco)		Fortaleza
Capela de Santa Terezinha		Fortaleza
Casa de Thomás Pompeu		Fortaleza
Casa José de Alencar		Fortaleza
Cine São Luiz		Fortaleza
Escola Jesus, Maria e José		Fortaleza
Estação João Felipe		Fortaleza
Farol do Mucuripe (Museu de Fortaleza)		Fortaleza
Galpões da RFFSA (Extensão do Conjunto da Estação João Felipe)		Fortaleza
Hotel do Norte (Sedes do IAB-Ce, Orquestra Filarmônica do Estado do Ceará e Museu da Indústria)		Fortaleza
Igreja de Nossa Senhora do Rosário		Fortaleza
Mausoléu Presidente Humberto de Alencar Castelo Branco		Fortaleza
Mini Museu Firmesa		Fortaleza
Palacete Carvalho Mota (Museu das Secas/DNOCS)		Fortaleza
Palacete Ceará (Caixa Econômica Federal)		Fortaleza
Palacete Jeremias Arruda		Fortaleza
Palácio da Abolição		Fortaleza
Palácio da Luz (Academia Cearense de Letras)		Fortaleza

Tabela 10.1 Monumentos históricos tombados e preservados/restaurados - Ceará - 2011

Monumentos históricos	Localização
Passeio Público	Fortaleza
Praça General Tibúrcio (Praça dos Leões)	Fortaleza
Restaurante Estoril	Fortaleza
Secretaria Estadual da Fazenda	Fortaleza
Seminário da Praia (Prairinha)	Fortaleza
Sobrado do Doutor José Lourenço	Fortaleza
Sociedade União Cearense (antiga SUCAP/COELCE)	Fortaleza
Solar Fernandes Vieira (Arquivo Público)	Fortaleza
Teatro José de Alencar	Fortaleza
Casa de Câmara e Cadeia (Cadeia Pública/Fórum)	Itó
Sítio Histórico de Itó	Itó
Teatro da Ribeira dos Itós	Itó
Fachada da Igreja Matriz de Sant'Ana	Iguatu
Igreja Nossa Senhora da Conceição de Almofala (Distrito de Almofala)	Itarema
Açude do Cedro	Quixadá
Conjunto de Mondillos de Quixadá	Quixadá
Casa de Antônio Conselheiro	Quixeramobim
Casa de Câmara e Cadeia (Câmara Municipal)	Quixeramobim
Igreja Nossa Senhora da Soledade (Distrito de Siupê)	São Gonçalo do Amarante
Sítio Histórico	Sobral
Teatro São João	Sobral
Igreja Jesus, Maria e José - Marrecas (1)	Tauá
Igreja Matriz de Nossa Senhora do Rosário (1)	Tauá
Igreja de São Caetano	Várzea Alegre
Igreja Matriz Nossa Senhora de Assunção	Viçosa do Ceará
Sítio Histórico de Viçosa do Ceará	Viçosa do Ceará
Preservados/restaurados	
Sobrado do Barão de Aracati (Instituto Museu Jaguarbano)	Aracati
Igreja São José de Ribamar	Aquiraz
Museu Sacro São José de Ribamar	Aquiraz
Casa de Câmara e Cadeia (Cadeia Pública)	Barbalha
Estação Ferroviária de Camocim	Camocim
Casa de Talpa "Sítio Fundão" (1)	Crato
Casa de Juvenal Galeno	Fortaleza
Seminário da Prairinha e Igreja da Prairinha	Fortaleza
Teatro São José	Fortaleza
Casa de Câmara e Cadeia (Cadeia Pública/Fórum)	Itó
Estação Ferroviária	Ipu
Igreja Nossa Senhora da Soledade (Distrito de Siupê)	São Gonçalo do Amarante

Fonte: Secretaria da Cultura (SECULT).

(1) Em processo de Proteção Legal (Tombamento).

Tabela 10.2 Arquivos existentes - Ceará - 2011

(continua)

Arquivos	Localização
Arquivo Público Municipal de Acaraú	Acaraú
Arquivo Administrativo Municipal de Alcântaras	Alcântaras
Arquivo Administrativo Municipal de Altaneira	Altaneira
Arquivo Administrativo Municipal de Antonina do Norte	Antonina do Norte
Arquivo Administrativo Municipal de Barbalha	Barbalha
Arquivo Administrativo Municipal de Baturité	Baturité
Arquivo Público Municipal de Camocim	Camocim
Arquivo Administrativo Municipal de Campos Sales	Campos Sales
Arquivo Administrativo Municipal de Canindé	Canindé
Arquivo Administrativo Municipal de Caucaia	Caucaia
Arquivo Administrativo Municipal de Cedro	Cedro
Arquivo Administrativo Municipal de Crato	Crato
Arquivo Administrativo Municipal de Farias Brito	Farias Brito
Arquivo Geral do Município	Fortaleza
Arquivo Intermediário - AINT	Fortaleza
Arquivo Público do Estado do Ceará - APEC	Fortaleza
Arquivo da Arquidiocese de Fortaleza	Fortaleza
Arquivo da Irmandade Beneficente da Sta. Casa de Misericórdia de Fortaleza	Fortaleza
Arquivo da Secretaria do Planejamento e Gestão do Estado do Ceará - SEPLAG	Fortaleza
Arquivo do Instituto de Saúde dos Servidores do Estado do Ceará - ISSEC	Fortaleza
Arquivo da Controladoria e Ouvidoria Geral do Estado do Ceará - CGE	Fortaleza
Arquivo do Ministério Público do Estado do Ceará	Fortaleza
Arquivo da Assembleia Legislativa do Estado do Ceará	Fortaleza
Arquivo do Fórum Clóvis Beviláqua	Fortaleza
Arquivo do Tribunal de Contas do Estado do Ceará - TCE	Fortaleza
Arquivo do Tribunal de Justiça - TJ	Fortaleza
Arquivo do Tribunal Regional Eleitoral	Fortaleza
Arquivo da Procuradoria Geral do Estado do Ceará - PGE	Fortaleza
Arquivo Administrativo Municipal de General Sampaio	General Sampaio
Arquivo Administrativo Municipal de Guaibá	Guaibá
Arquivo Administrativo Municipal de Içá	Içá
Arquivo Administrativo Municipal de Iguatu	Iguatu
Arquivo da Diocese de Iguatu	Iguatu
Arquivo Administrativo da Prefeitura Municipal de Ipu	Ipu

Tabela 10.2 Arquivos existentes - Ceará - 2011

(conclusão)

Arquivos	Localização
Arquivo da Cúria Diocesana de Itapipoca	Itapipoca
Arquivo Francisco Davino de Sousa – Município de Itapipoca	Itapipoca
Arquivo Administrativo Municipal de Juazeiro do Norte	Juazeiro do Norte
Arquivo Administrativo Municipal de Limoeiro do Norte	Limoeiro do Norte
Arquivo da Diocese de Limoeiro do Norte	Limoeiro do Norte
Arquivo Público Municipal de Maranguape	Maranguape
Arquivo Administrativo Municipal de Mombaça	Mombaça
Arquivo Administrativo Municipal de Nova Olinda	Nova Olinda
Arquivo Administrativo Municipal de Orós	Orós
Arquivo Público Municipal de Pacatuba	Pacatuba
Arquivo Administrativo do Município de Pacoti	Pacoti
Arquivo Administrativo Municipal de Pedra Branca	Pedra Branca
Arquivo Administrativo Municipal de Quixadá	Quixadá
Arquivo Administrativo Municipal de Quixeramobim	Quixeramobim
Arquivo Administrativo Municipal de Russas	Russas
Arquivo Administrativo Municipal de Sobral	Sobral
Arquivo Administrativo Municipal de Solonópole	Solonópole
Arquivo da Diocese de Tianguá	Tianguá

Fonte: Secretaria da Cultura (SECULT).

Tabela 10.3 Bibliotecas, teatros e museus - Ceará - 2006/2011

Discriminação	2006	2011
Bibliotecas	195	203
Teatros	48	70
Museus	113	96

Fonte: Secretaria da Cultura (SECULT).

Tabela 10.4 Galerias e Museus de Arte de Fortaleza - Ceará - 2011

Galerias e Museus de Arte	Endereço
Galerias	
Alpendra-Casa de Arte, Pesquisa e Produção	Rua José Avelino, 495 - Praia de Iracema
Casa D'Arte	Rua Barbosa de Freitas, 1035 - Aldeota
Casa do Sentir	Rua Barão de Aracati, 457 - Meireles
Centro Cultural Banco do Nordeste	Rua Floriano Peixoto, 941 - Centro
Centro Cultural da Caixa Econômica Federal	Av. Pessoa Anta, 287 - Praia de Iracema
Centro Cultural da Abolição	Rua Barão de Studart, 505 - Meireles
Espaço Cultural UNIFOR	Av. Washington Soares, 1321 - Edson Queiroz
Fundação Cultural de Fortaleza	Rua Pereira Filgueiras, 04 - Aldeota
Galeria Aldemir Martins	Av. Porto Velho, 401 - João XXIII
Galeria Alethêa Empório D'Arte	Rua Leonardo Mota, 2639 - Dionísio Torres
Galeria Antônio Bandeira - Centro de Referência do Professor	Rua Conde D'eu, 560 - Centro
Galeria Benfica Arte	Av. Carapinima, 2200 - Benfica
Galeria Ramos Coloco	Rua 24 de Maio, 600 - Centro
Galeria Shopping Benfica	Rua Carapinima, 2200 - Benfica
Galeria Sinhá D'Amora - Centro de Referência do Professor	Rua Conde D'eu, 560 - Centro
Galeria Vicente Leite - FA7	Rua Almirante Max. da Fonseca, 1395 - Eng. Luciar
Multiarte Galeria	Rua Barbosa de Freitas, 1727 - Aldeota
SESC Iracema	Rua Boris 90, Praia de Iracema
SESC do Mercado São Sebastião	Rua Clarindo de Queiroz, 1740 - Otávio Bonfim
Sobrado Dr. José Lourenço - Anexo Museu do Ceará	Rua Major Facundo, 154 - Centro
Museus de Arte	
Escritório de Arte	Rua Torres Câmara, 192 - Aldeota
Espaço Cultural Mariano Furlani	Rua Canuto de Aguiar, 1401 - Meireles
Memorial da Cultura Cearense - Centro Dragão do Mar de Arte e	Rua Dragão do Mar, 1 - Praia de Iracema
Mini Museu Firmeza	Via Férrea, 259 - Mondubim
Museu da Imagem e do Som	Av. Barão de Studart, 410 - Aldeota
Museu de Arte do Ceará	Rua Barão de Aracati, 457 - Meireles
Museu de Arte Contemporânea do Ceará - Centro Dragão do Mar	Rua Dragão do Mar, 1 - Praia de Iracema
Museu de Arte da Universidade Federal do Ceará - MAUC	Av. da Universidade, 2854 - Benfica
Museu de Arte e Cultura Popular - Centro de Turismo	Rua Senador Pompeu, 350 - Centro
Museu do Ceará	Rua São Paulo, 51 - Centro
Museu do Maracaju	Rua Rufino de Alencar, 323 - Centro
Panorama - Galeria e Molduraria	Rua Rodrigues Junior, 131 - Centro
Queiroz Costa Escritório de Arte	Av. Santos Dumont

Fonte: Secretaria da Cultura (SECULT).

Tabela 10.5 Projetos culturais beneficiados pelo Mecenato e pelo Fundo Estadual da Cultura - Ceará - 2006-2011

Discriminação	Projetos culturais					
	2006	2007	2008	2009	2010	2011
Mecenato (1) (2) (3)	42	32	95	45	55	95
Artes cênicas	10	7	21	7	8	15
Artes plásticas e gráficas	1	1	3	2	1	9
Artesanato e folclore	3	-	-	-	-	-
Fotografia, cinema e vídeo	12	8	24	14	9	10
Literatura, inclusive cordel	3	1	3	2	6	7
Música	12	11	32	10	13	26
Patrimônio histórico e artístico (4)	1	2	6	1	3	3
Pesquisa cultural e artística	-	-	-	-	-	-
Artes integradas	-	1	3	9	15	25
Editoração e publicação periódica	-	1	3	-	-	-
Fundo Estadual da Cultura (1) (2) (3)	47	241	312	405	354	212
Artes cênicas	7	41	65	96	133	50
Artes plásticas e gráficas	1	5	12	7	29	-
Artesanato e folclore	9	12	8	-	25	-
Fotografia, cinema e vídeo	2	40	66	42	63	2
Literatura, inclusive cordel	2	18	26	28	12	1
Música	2	28	49	49	34	9
Patrimônio histórico e artístico (4)	1	26	29	166	4	110
Pesquisa cultural e artística	2	17	-	10	-	-
Artes integradas	18	54	57	7	54	40
Editoração e publicação periódica	3	-	-	-	-	-

Fonte: Secretaria da Cultura (SECULT).

Nota: Os editais de incentivo às artes e Cinema e vídeo foram lançados em 2009 com seleção e pagamento em 2010.

(1) Lei de incentivo a cultura nº 12.464/1995. (2) Art. 8º § 2º do Decreto nº 23.882/95. (3) Inclui apoio através de editais (Incentivo às artes cênicas, artes visuais, literatura, música, teatro, dança, circo e fotografia e edital de cinema e vídeo) e demanda espontânea (FEC e Mecenato). (4) Apoio a reisados, festejos juninos, agremiações carnavalescas e manifestações relacionadas à Paixão de Cristo estão incluídos no patrimônio imaterial.



Desenvolvimento da Infra-Estrutura

Recursos Hídricos

Nos estudos da Natureza, utiliza-se a noção de que todos os elementos naturais são integrados e interdependentes, portanto, é a relação destes que vai determinar o desenvolvimento das paisagens naturais. Sendo assim, os Recursos Hídricos no Estado do Ceará são o resultado de um conjunto de fatores, entre os principais estão a estrutura geológica predominantemente cristalina e impermeável, que dificulta o armazenamento de água, e o clima semiárido, marcado pela irregularidade e escassez pluviométrica e pelas altas taxas de evapotranspiração. Sendo assim, a questão hídrica no Ceará merece destaque, já que se trata de um bem indispensável, mas muito escasso.

Nesse contexto, o sistema de drenagem é extremamente ramificado em virtude da intermitência sazonal e da pouca capacidade de entalhamento dos rios.

O Estado do Ceará é composto por 11 Bacias Hidrográficas formadas basicamente pelos Rios Banabuiú, Coreaú, Acaraú, Curu, Parnaíba, Salgado e Jaguaribe, sendo o último de grande importância para o abastecimento hídrico da população, tendo em vista que três Bacias Hidrográficas são formadas ao longo de seu percurso. O Rio Jaguaribe é responsável por aproximadamente 54% da capacidade de armazenagem de água em todo o Estado. Vale salientar a importância das Bacias Metropolitana e do Litoral, que são responsáveis pelo abastecimento das áreas de maiores concentrações populacionais do Estado. Essas Bacias são formadas pelos Rios Ceará, Cocó, Choró e Aracatiaçu, além de pequenos rios e riachos.

A construção de Açudes é uma das formas mais utilizadas pelo Governo como forma de armazenamento de água, sendo assim, o Ceará possui atualmente 136 Açudes monitorados pelo Programa de Gerenciamento das Águas Territoriais. A capacidade de acumulação desses açudes atinge a marca de 18,2 bilhões de metros cúbicos de água. Em 2011, o volume das águas desses açudes atingiu 15,3 bilhões de metros cúbicos. Merece destaque entre esses Açudes o Castanhão, localizado na Bacia do Médio Jaguaribe, que possui capacidade de armazenamento em torno de 6,8 bilhões de m³, cerca de 39% da capacidade de todo o Estado.

No gerenciamento realizado nessas Bacias inclui-se o trabalho de monitoramento qualitativo e quantitativo dos recursos hídricos, como controle de uso e outorga, controle da qualidade ambiental dos mananciais e análise da qualidade da água.

A escavação de poços também é uma forma de armazenamento de água bastante comum no Ceará, principalmente no interior do Estado. No ano de 2011 foram construídos 213 poços artesianos.

Tabela 6.1 Pessoas em idade ativa, por sexo, segundo os grupos de idade, os grupos de anos de estudo e as classes de rendimento mensal - Ceará - 2006/2011

Características	Pessoas em idade ativa (PIA) (1)					
	2006			2011		
	Total	Homens	Mulheres	Total	Homens	Mulheres
Total (2)	6.743.593	3.254.447	3.489.146	7.395.302	3.520.223	3.875.079
Grupos de idade						
10 a 14 anos	890.226	463.786	426.440	856.352	438.712	417.640
15 a 19 anos	840.367	421.704	418.663	882.381	446.921	435.460
20 a 24 anos	781.012	381.341	399.671	712.482	338.680	373.802
25 a 29 anos	690.571	331.382	359.189	707.728	339.763	367.965
30 a 39 anos	1.186.855	573.032	613.823	1.236.985	573.250	663.735
40 a 49 anos	894.823	416.004	478.819	1.125.335	536.962	588.373
50 a 59 anos	645.058	304.509	340.549	784.837	365.067	419.770
60 anos ou mais	814.681	362.689	451.992	1.089.202	480.868	608.334
Grupos de anos de estudo						
Sem instrução e menos de 1 ano	1.163.562	632.136	531.426	1.355.026	723.343	631.683
1 a 3 anos	1.113.999	582.189	531.810	913.330	475.981	437.349
4 a 7 anos	1.954.652	923.220	1.031.432	1.732.696	850.710	881.986
8 a 10 anos	1.026.855	497.550	529.305	1.279.036	590.133	688.903
11 a 14 anos	1.236.175	529.627	706.548	1.769.192	751.413	1.017.779
15 anos ou mais	227.618	79.906	147.712	335.682	124.635	211.047
Classes de rendimento mensal						
Alé 1/2 salário mínimo	1.228.288	443.447	784.841	1.037.438	280.526	756.912
Mais de 1/2 a 1salário mínimo	1.540.324	814.106	726.218	1.894.142	965.592	928.550
Mais de 1 a 2 salários mínimos	1.058.883	588.579	470.304	1.225.978	674.554	551.424
Mais de 2 a 3 salários mínimos	239.553	147.712	91.841	276.385	169.325	107.060
Mais de 3 a 5 salários mínimos	172.302	104.716	67.586	211.106	122.573	88.533
Mais de 5 a 10 salários mínimos	128.457	76.423	52.034	138.190	80.112	58.078
Mais de 10 a 20 salários mínimos	41.602	27.432	14.170	49.366	31.081	18.285
Mais de 20 salários mínimos	14.077	11.450	2.627	15.976	12.790	3.186
Sem rendimento (3)	2.290.395	1.020.470	1.269.925	2.481.944	1.142.966	1.338.978

Fonte: Instituto Brasileiro de Geografia e Estatística (IBGE), Pesquisa Nacional por Amostra de Domicílios 2006/2011.

(1) Pessoas de 10 anos ou mais de idade na semana de referência da pesquisa, (2) Inclusive as pessoas com anos de estudos e classes de rendimento mensal não determinados e sem declaração, (3) Inclusive as pessoas que recebiam somente em benefícios

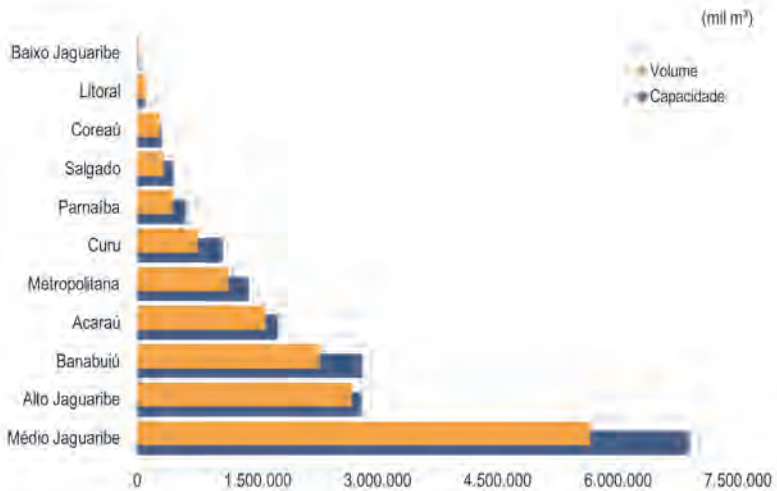
Gráfico 11.1 Capacidade e volume de água dos principais açudes monitorados pelo Programa de Gerenciamento das Águas Territoriais, segundo as bacias hidrográficas - Ceará - 2011

Fonte: COGERH.

Tabela 11.2 Barragens, eixos de integração, adutoras e poços construídos- Ceará - 2001-2011

Anos	Barragens		Eixos de integração (1)		Adutoras		Poços construídos
	Número	Capacidade (mil m³)	Número	Extensão (km)	Número	Extensão (km) (2)	
2001	3	124.500	3	139	9	70	349
2002	4	249.200	-	-	8	229	233
2003	1	6.700.000	-	-	-	-	58
2004	1	23.400	1	55	-	-	138
2005	1	197.060	-	-	-	-	81
2006	1	9.000	1	11	3	66	405
2007	6	79.570	3	130	2	64	83
2008	1	8.200	2	64	2	47	195
2009	-	...	1	66	-	-	197
2010	-	...	-	-	-	-	147
2011	3	123.811	2	90	4	84	213

Fonte: Secretaria dos Recursos Hídricos (SRH) e Superintendência de Obras Hidráulicas do Ceará (SOHIDRA).

(1) Eixos de integração referentes a 2011 em construção. (2) Não foi incluída a extensão da adutora de Caiari.

BACIAS HIDROGRÁFICAS



Legenda

Convenções cartográficas

- ⊙ Sede municipal
- ▭ Limite municipal
- Drenagens
- 🌊 Açúdes e lagoas

Bacias Hidrográficas

- Bacia Metropolitana
- Bacia do Acaraú
- Bacia do Alto Jaguaribe
- Bacia do Baixo Jaguaribe
- Bacia do Banabuiú
- Bacia do Coreaú
- Bacia do Curu
- Bacia do Litoral
- Bacia do Médio Jaguaribe
- Bacia do Salgado
- Bacia da Serra da Ibiapaba
- Bacia dos Sertões de Cratêus



GOVERNO DO ESTADO DO CEARÁ
Secretaria de Planejamento e Gestão

Fonte: Companhia de Gestão dos Recursos Hídricos (COGERH)
Instituto de Pesquisa e Estratégia Econômica do Ceará (IPECE)

RECURSOS HÍDRICOS SUPERFICIAIS

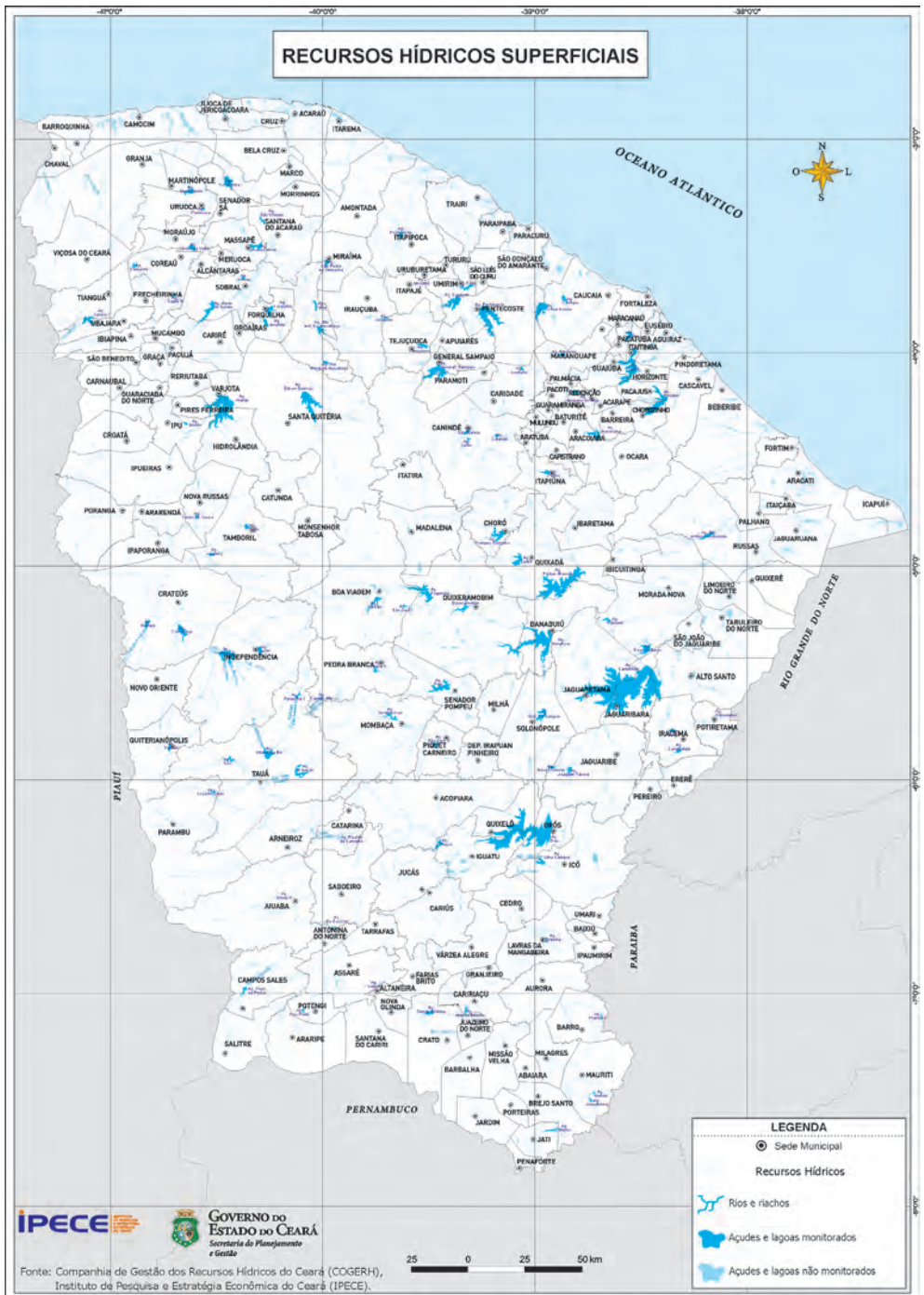

LEGENDA

- Sede Municipal
- Recursos Hídricos
- Rios e riachos
- Açúdes e lagoas monitorados
- Açúdes e lagoas não monitorados

Energia

Para o desenvolvimento de um Estado é necessário que haja uma completa infraestrutura energética. Assim serão apresentadas algumas variáveis que representam essa infraestrutura no Estado do Ceará para os anos de 2006 e 2011.

Na primeira tabela, encontram-se dados gerais sobre a infraestrutura energética, como construção de linhas de transmissão (km), construção/reforma de rede de distribuição (km), construção de subestações e ampliação da capacidade instalada das subestações (mva).

Nas tabelas seguintes, observa-se que o consumo total de energia elétrica no Ceará chegou a 8.924.520 mwh, em 2011 e que 61% desse consumo são provenientes da Região Metropolitana de Fortaleza, sendo 33,9% residencial, 24,9% Industrial, 19,17 % Comercial, 9,07% Rural e 12,76% Público.

O total de consumidores de energia elétrica no Ceará chegou a 2.968.209 em 2011, sendo quase a metade pertencente à Região Metropolitana de Fortaleza. De 2006 a 2011 houve uma expansão do consumo de energia elétrica de 29,76% e 22,84% no total de consumidores de energia.

Tabela 12.1 Infraestrutura energética - Ceará - 2006/2011

Discriminação	Infraestrutura energética			
	Realizado		Acumulado	
	2006	2011	2006	2011
Construção de linhas de transmissão (km)	55	153	3.878	4.504
Construção/reforma de rede de distribuição (km)	4.337	3.039	92.145	125.877
Construção de subestações	3	1	93	99
Ampliação da capacidade instalada das subestações (mva)	88	108	2.066	2.406

Fonte: Companhia Energética do Ceará (COELCE).

Tabela 12.2 Consumo e consumidores de energia elétrica, segundo as classes de consumo - Ceará e Região Metropolitana de Fortaleza - 2006/2011

Classes de consumo	Consumo de energia elétrica (mwh)			
	Ceará		Região Metropolitana de Fortaleza (1)	
	2006	2011	2006	2011
Total	6.722.068	8.924.520	4.165.455	5.448.527
Residencial	2.139.769	3.026.935	1.280.029	1.825.781
Industrial	1.836.505	2.224.353	1.315.122	1.577.302
Comercial	1.246.319	1.711.685	999.045	1.328.073
Rural	573.360	810.041	64.599	97.344
Público	915.839	1.139.016	500.835	612.794
Consumo próprio	10.226	12.489	5.825	7.232

Classes de consumo	Consumidores de energia elétrica			
	Ceará		Região Metropolitana de Fortaleza (1)	
	2006	2011	2006	2011
Total	2.416.176	2.968.209	1.035.810	1.257.188
Residencial	2.020.253	2.360.031	947.516	1.144.368
Industrial	6.455	5.893	3.180	2.954
Comercial	141.469	164.484	69.323	79.030
Rural	218.162	396.100	5.074	19.521
Público	29.617	41.480	6.636	11.231
Consumo próprio	220	221	71	64

Fonte: Companhia Energética do Ceará (COELCE).

(1) Até 2008, a Região Metropolitana de Fortaleza era formada pelos municípios de Aquiraz, Caucaia, Chorozinho, Eusébio, Fortaleza, Guaiúba, Horizonte, Itatinga, Maracanaú, Maranguapé, Pacajus, Pacatuba e São Gonçalo da Amarante. A partir de 2009, foram incluídos os municípios de Cascavel e Pindoretama.

Tabela 12.3 Consumo e consumidores de energia elétrica da classe industrial - Ceará - 2006/2011

Discriminação	Consumo de energia elétrica (mwh)		Consumidores de energia elétrica	
	2006	2011	2006	2011
Total	1.836.505	2.224.353	6.455	5.893
Extrativa mineral	48.269	75.378	117	115
Extração de carvão mineral	-	16	-	4
Extração de petróleo e serviços correlatos	25.646	44.593	4	3
Extração de minerais metálicos	215	264	6	12
Extração de minerais não metálicos	22.408	30.505	105	96
Indústria de transformação	1.779.051	2.148.975	5.826	5.778
Produtos têxteis	631.787	608.272	363	233
Produtos alimentícios e bebidas	281.115	351.234	1.637	1.175
Produtos de minerais não metálicos	244.217	328.176	553	528
Artigos de viagem e calçados	178.822	245.550	221	194
Metalurgia básica	140.306	183.984	124	91
Artigos de borracha e plástico	68.810	88.671	168	182
Produtos de metal, exclusive máquinas e equipamentos	39.785	64.737	314	259
Produtos químicos	57.383	49.472	125	152
Celulose, papel e produtos de papel	31.314	34.775	44	53
Artigos do vestuário e acessórios	21.910	33.112	454	372
Máquinas e equipamentos	25.103	29.932	94	61
Móveis	8.708	19.284	349	227
Reciclagem de sucatas metálicas e não metálicas	3.964	11.436	28	64
Coque e refino de petróleo	842	8.684	10	15
Edição, impressão e representação de gravações	7.373	5.472	136	78
Veículos automotores, reboque e carrocerias	3.918	4.975	19	24
Máquinas, aparelhos e materiais elétricos	5.850	4.305	18	40
Outros equipamentos de transporte	2.652	3.027	15	20
Produtos de madeira	4.959	2.565	594	454
Instrumentos médico-hospitalares	1.088	968	19	20
Máquinas para escritório e equipamentos de informática	408	604	3	2
Material eletrônico e aparelhos de comunicação	118	140	2	4
Produtos do forno	15	12	2	2
Outras indústrias	18.624	50.549	616	1.132
Construção civil	9.185	18.837	510	396

Fonte: Companhia Energética do Ceará (COELCE).

CONSUMO DE ENERGIA ELÉTRICA - 2011

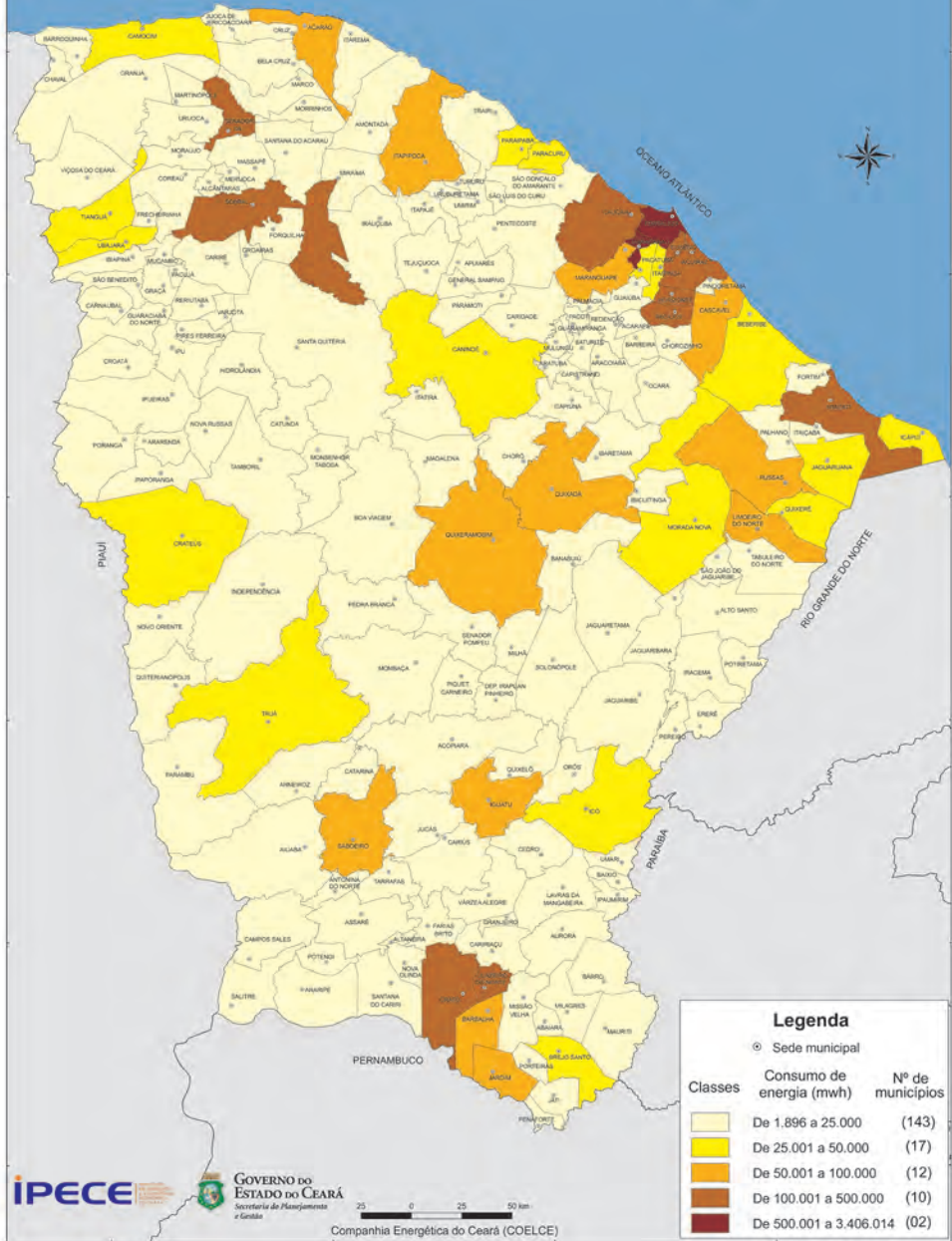

Habitação e Saneamento

Essa seção informa a situação dos domicílios e do saneamento no Estado do Ceará e na Região Metropolitana de Fortaleza. Assim, apresenta dados sobre os domicílios particulares permanentes e moradores, por tipo de domicílio e condição de ocupação. Também aborda a presença de iluminação elétrica, telefonia e eletrônicos nos domicílios. A segunda parte traz dados de esgotamento sanitário, abastecimento de água e o destino do lixo.

Dados do IBGE e PNAD (2006/2011) mostram a situação dos domicílios no Estado do Ceará e na Região Metropolitana de Fortaleza. Em 2011, havia um total de 2.560.623 de domicílios particulares permanentes no Ceará, tendo uma expansão de 17,5% em relação a 2006. Dos domicílios cearenses, 43,18% estão localizados na região Metropolitana de Fortaleza.

Ainda na Tabela 13.1, temos a quantidade de moradores em domicílios particulares permanentes no Ceará totalizando 8.649.774, em 2011.

A segunda parte mostra que do total de domicílios particulares e permanentes, 75,2% possuíam rede geral de abastecimento de água, 24,28% rede coletora de esgotamento sanitário, 11,44% não tinham banheiro e 60,4% tinham o lixo coletado diretamente.

Tabela 13.1 Domicílios particulares permanentes e moradores, segundo os tipos - Ceará e Região Metropolitana de Fortaleza - 2006/2011

Tipo de domicílio	Domicílios particulares permanentes			
	Ceará		Região Metropolitana de Fortaleza (1)	
	2006	2011	2006	2011
Total	2.179.218	2.560.623	926.709	1.105.895
Tipo de domicílio				
Casa	2.009.545	2.413.900	778.383	990.620
Apartamento	162.319	143.445	143.950	113.364
Cômodo	7.354	3.278	4.376	1.911
Condição de ocupação				
Próprio	1.606.079	1.871.565	683.207	816.766
Alugado	333.927	435.072	174.575	233.401
Cedido	222.122	239.133	61.270	53.183
Outra	17.090	14.853	7.657	2.545

Tipo de domicílio	Moradores em domicílios particulares permanentes			
	Ceará		Região Metropolitana de Fortaleza (1)	
	2006	2011	2006	2011
Total	8.196.524	8.649.774	3.399.234	3.722.996
Tipo de domicílio				
Casa	7.683.496	8.236.857	2.954.705	3.401.689
Apartamento	493.314	406.455	434.248	316.212
Cômodo	19.714	6.462	10.281	5.095
Condição de ocupação				
Próprio	6.176.020	6.455.735	2.588.464	2.838.090
Alugado	1.113.835	1.313.835	563.329	699.258
Cedido	830.161	815.003	216.597	175.137
Outra	76.507	65.201	30.844	10.511

Fonte: Instituto Brasileiro de Geografia e Estatística (IBGE), Pesquisa Nacional por Amostra de Domicílios 2006/2011.

(1) Até 2008, a Região Metropolitana de Fortaleza era formada pelos municípios de Aquiraz, Caucaia, Chorozinho, Eusebio, Fortaleza, Guaiúba, Horizonte, Itaitinga, Maracanaú, Maranguape, Pacajus, Pacatuba e São Gonçalo do Amarante. A partir de 2009, foram incluídos os municípios de Cascavel e Pindoretama.

Tabela 13.2 Domicílios particulares permanentes e moradores, segundo existência de iluminação elétrica, telefone e alguns bens - Ceará e Região Metropolitana de Fortaleza - 2006/2011

Discriminação	Domicílios particulares permanentes			
	Ceará		Região Metropolitana de Fortaleza (1)	
	2006	2011	2006	2011
Total	2.179.218	2.560.623	926.709	1.105.895
Iluminação elétrica	2.110.729	2.551.878	899.143	1.103.986
Telefone	1.213.090	2.085.431	720.617	1.041.574
Somente celular	737.131	1.603.740	376.715	675.403
Somente fixo convencional	104.759	29.914	57.096	16.243
Celular e fixo convencional	371.200	451.777	286.806	349.928
Microcomputador	193.413	588.032	143.274	315.874
Com acesso à Internet	137.568	475.145	108.273	315.874
Televisão	1.965.597	2.456.346	859.333	1.082.970
Rádio	1.790.410	2.122.615	758.477	921.513
Fogão	2.045.402	2.470.102	872.678	1.086.470
Filtro de água	1.055.378	1.053.793	401.001	348.993
Geladeira	1.617.340	2.347.796	772.471	1.048.251
Freezer	101.172	179.197	67.814	96.481
Máquina de lavar roupa	191.458	548.589	145.904	377.009

Discriminação	Moradores em domicílios particulares permanentes (2)			
	Ceará		Região Metropolitana de Fortaleza (1)	
	2006	2011	2006	2011
Total	8.196.524	8.649.774	3.399.234	3.722.996
Iluminação elétrica	7.921.007	8.624.029	3.294.666	3.719.813
Telefone	4.561.400	7.232.630	2.677.507	3.541.180
Somente celular	2.848.832	5.564.558	1.430.086	2.257.279
Somente fixo convencional	327.639	68.568	169.759	39.173
Celular e fixo convencional	1.384.929	1.599.504	1.077.662	1.244.728
Microcomputador	711.789	2.102.687	531.597	1.365.082
Com acesso à Internet	508.170	1.702.034	399.456	1.133.277
Televisão	7.489.631	8.408.275	3.187.692	3.674.278
Rádio	6.826.438	7.291.605	2.812.934	3.143.465
Fogão	7.688.786	8.393.064	3.226.855	3.685.742
Filtro de água	3.957.864	3.571.131	1.529.200	1.224.971
Geladeira	6.043.763	7.981.119	2.854.496	3.570.455
Freezer	404.626	614.789	261.195	341.360
Máquina de lavar roupa	701.084	1.903.196	533.999	1.316.673

Fonte: Instituto Brasileiro de Geografia e Estatística (IBGE), Pesquisa Nacional por Amostra de Domicílios 2006/2011.

(1) Até 2008, a Região Metropolitana de Fortaleza era formada pelos municípios de Aquiraz, Caucaia, Chorozinho, Eusébio, Fortaleza, Guaiúba, Horizonte, Itaitinga, Maracanaú, Maranguape, Pacajus, Pacatuba e São Gonçalo do Amarante. A partir de 2009, foram incluídos os municípios de Cascavel e Pindoretama. (2) Excluídos os moradores cuja condição no domicílio era pensionista, empregado doméstico e parente do empregado doméstico.

Gráfico 13.1 Distribuição dos domicílios particulares permanentes, segundo a existência de iluminação elétrica, telefone e microcomputador com acesso à internet - Ceará e Região Metropolitana de Fortaleza - 2006/2011

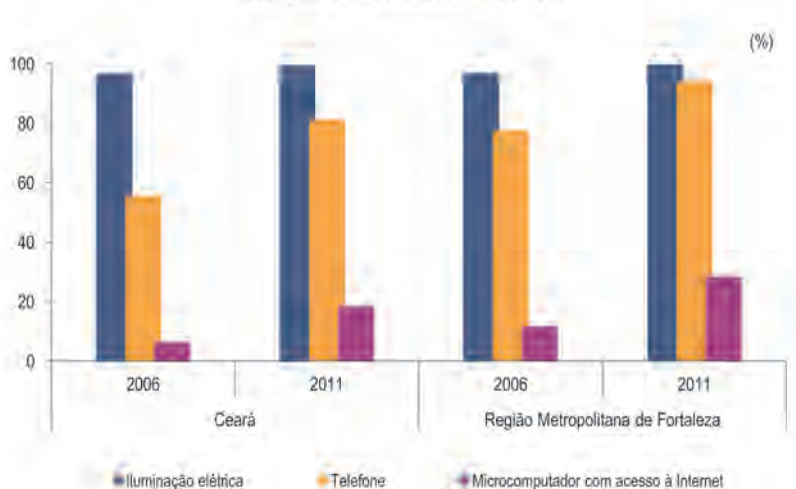

Fonte: IBGE.

Gráfico 13.2 Volume de água produzido e faturado - Ceará e Região Metropolitana de Fortaleza - 2006/2011

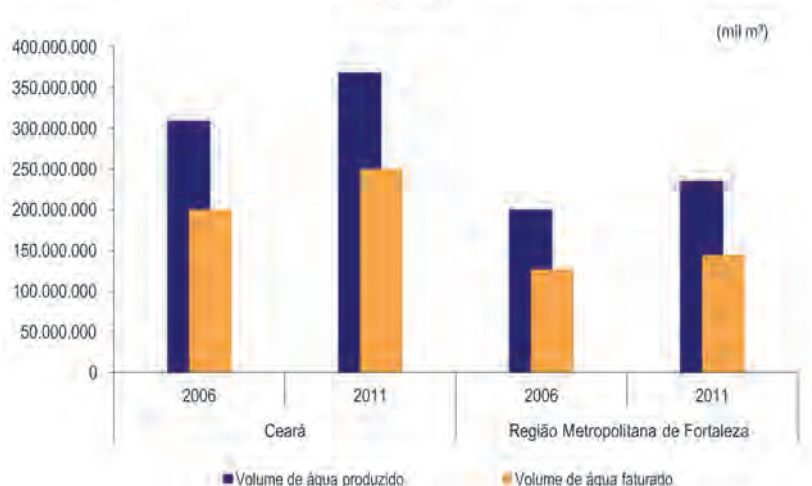

Fonte: CAGECE.

Tabela 13.3 Dados gerais de abastecimento de água e esgotamento sanitário - Ceará e Região Metropolitana de Fortaleza - 2006/2011

Discriminação	Ceará		Região Metropolitana de Fortaleza	
	2006	2011	2006	2011
Abastecimento de água				
Economias	1.262.958	1.587.828	711.143	863.669
Residencial	1.202.511	1.482.730	675.268	799.114
Comercial	47.225	64.479	31.392	40.390
Industrial	2.145	3.792	1.487	2.228
Pública	11.077	13.085	2.996	3.253
Filantrópica	...	34	...	23
Mista	...	23.708	...	18.661
Ligações reais	1.204.599	1.493.388	604.445	738.105
Ligações ativas	1.098.559	1.393.477	559.325	686.883
Volume produzido (m³)	309.292.490	368.534.122	200.354.531	235.218.594
Volume faturado (m³)	201.556.935	251.013.193	126.942.321	144.549.610
Residencial	181.876.512	223.524.270	113.566.880	127.051.564
Comercial	9.674.390	12.231.823	7.271.509	8.648.613
Industrial	1.688.621	2.193.524	1.347.671	1.527.023
Pública	8.317.412	9.679.058	4.756.261	4.608.229
Filantrópica	...	4.111	...	3.583
Mista	...	3.380.407	...	2.710.598
Extensão da rede (m)	9.401.670	11.432.912	4.752.962	4.644.484
Taxa de cobertura (%)	73,1	75,6	92,4	92,3
Urbana	91,6	93,4	94,5	94,7
Rural	17,3	7,2	28,1	33,3
Esgotamento sanitário				
Economias	473.121	595.826	398.646	495.760
Residencial	440.273	538.432	369.088	445.686
Comercial	29.120	35.463	26.791	31.135
Industrial	748	746	661	581
Pública	2.980	3.719	2.106	2.231
Filantrópica	...	23	...	23
Mista	...	17.443	...	16.104
Ligações reais	381.899	473.318	306.008	371.103
Ligações ativas	348.778	451.013	292.517	355.080
Extensão da rede (m)	3.737.475	3.973.877	2.201.377	2.235.712
Taxa de cobertura (%)	27,9	26,1	51,8	43,5
Urbana	37,1	34,6	53,5	45,3
Rural	0,2	0,2	-	0,0

Fonte: Companhia de Água e Esgoto do Ceará (CAGECE).

Tabela 13.4 Domicílios particulares permanentes e moradores, segundo algumas características do domicílio - Ceará e Região Metropolitana de Fortaleza - 2006-2011

Discriminação	Domicílios particulares permanentes			
	Ceará		Região Metropolitana de Fortaleza	
	2006	2011	2006	2011
Total (1)	2.179.218	2.560.623	900.673	1.105.895
Abastecimento de água				
Rede geral	1.638.844	1.997.394	800.698	993.180
Com canalização interna	1.537.835	1.944.007	780.572	980.125
Sem canalização interna	101.009	53.387	20.126	13.055
Outra forma	540.374	563.229	99.975	112.715
Esgotamento sanitário				
Rede coletora	529.117	743.563	417.411	449.619
Fossa séptica	397.698	188.243	159.932	-
Outra forma	1.002.962	1.448.544	298.609	10.190
Não tinham	249.441	180.273	24.721	12.101
Destino do lixo				
Coletado diretamente	1.317.580	1.786.938	785.377	1.033.614
Coletado indiretamente	285.008	144.584	76.572	32.476
Outra forma	576.630	629.101	38.724	39.805
Discriminação	Moradores em domicílios particulares permanentes (2)			
	Ceará		Região Metropolitana de Fortaleza	
	2006	2011	2006	2011
Total (3)	8.196.524	8.649.774	3.298.603	3.722.996
Abastecimento de água				
Rede geral	6.029.162	6.640.337	2.930.429	3.317.338
Com canalização interna	5.608.625	6.446.287	2.854.297	3.269.574
Sem canalização interna	420.537	194.050	76.132	47.764
Outra forma	2.167.362	2.009.437	368.174	405.658
Esgotamento sanitário				
Rede coletora	1.899.766	2.414.759	1.490.702	1.490.550
Fossa séptica	1.432.742	586.202	580.836	-
Outra forma	3.839.228	5.029.210	1.135.168	41.720
Não tinham	1.024.788	619.603	92.097	33.758
Destino do lixo				
Coletado diretamente	4.796.927	5.935.275	2.876.808	3.470.181
Coletado indiretamente	1.041.699	477.840	271.064	116.220
Outra forma	2.357.898	2.236.659	150.731	136.595

Fonte: Instituto Brasileiro de Geografia e Estatística (IBGE), Pesquisa Nacional por Amostra de Domicílios 2006/2011.

(1) Inclusive os domicílios sem declaração das características do domicílio. (2) Exclusiva os moradores cuja condição no domicílio era pensionista, empregado doméstico ou parente do empregado doméstico. (3) Inclusive os moradores sem declaração das características do domicílio.

DOMICÍLIOS LIGADOS A REDE GERAL DE ÁGUA - 2010

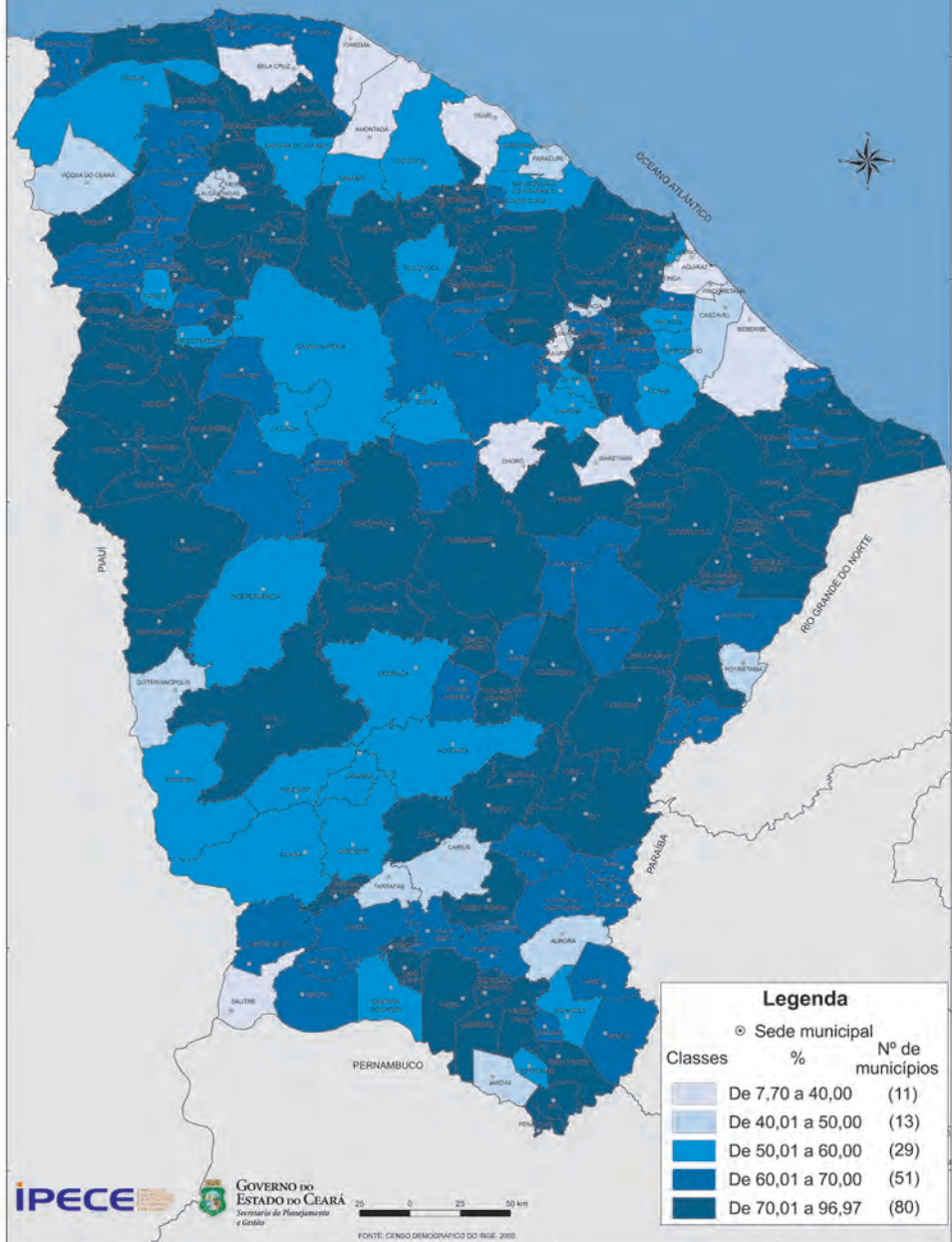

DOMICÍLIOS LIGADOS A REDE GERAL DE ESGOTO OU PLUVIAL - 2010

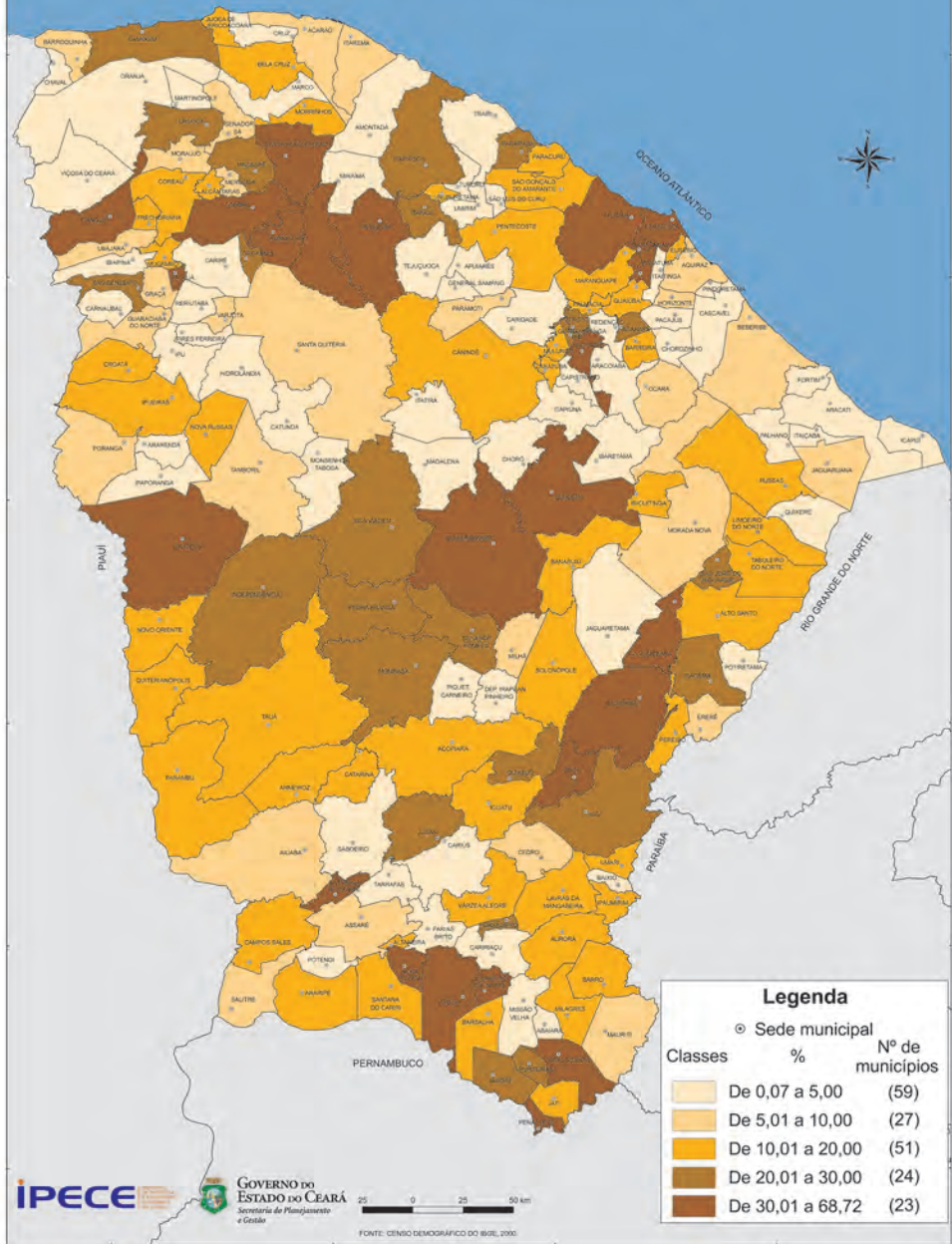

DOMICÍLIOS COM COLETA DE LIXO REALIZADA POR SERVIÇO DE LIMPEZA - 2010

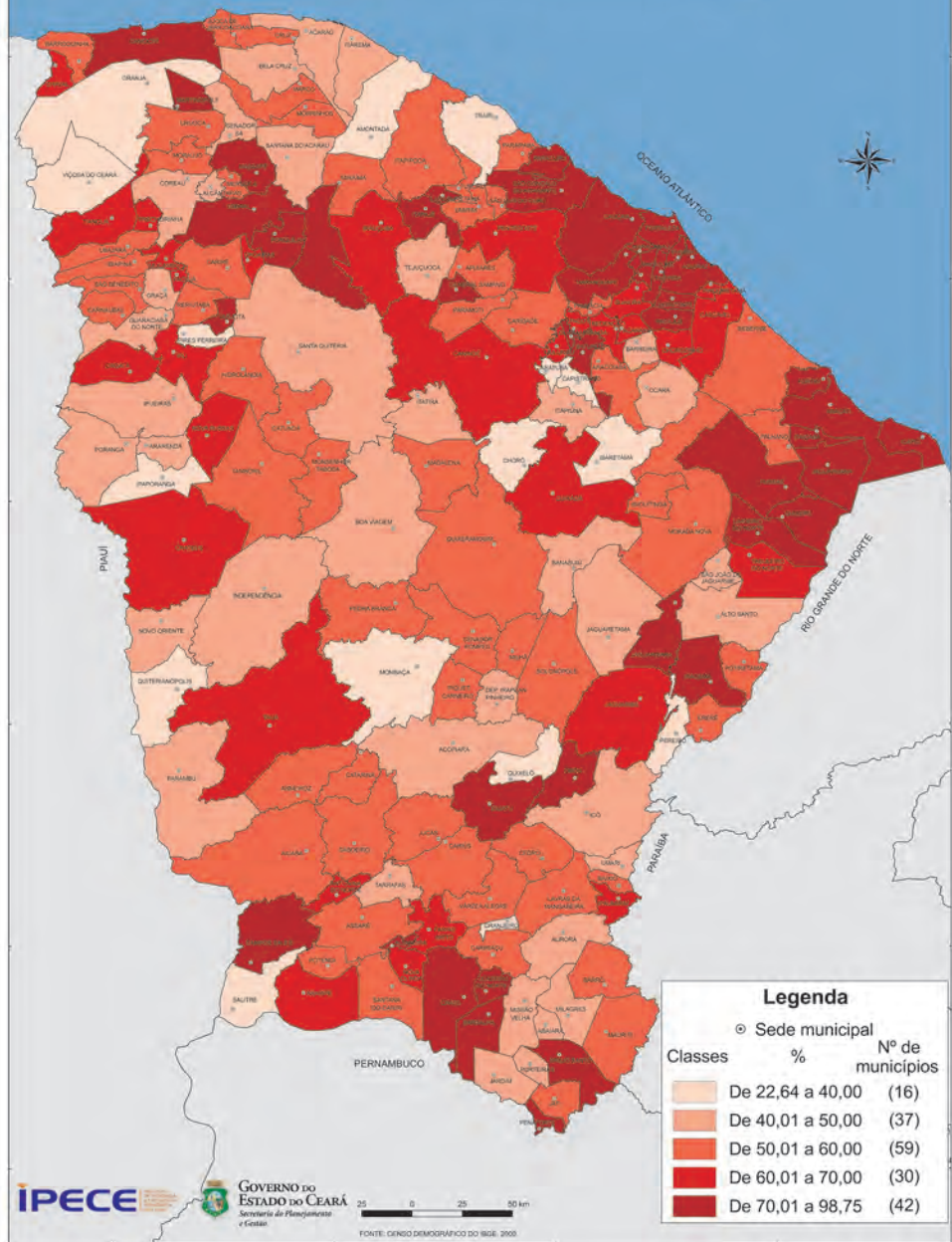

Rodovias

Na seção sobre rodovias, são apresentadas informações sobre a rede rodoviária do Estado, por jurisdição, segundo a situação física (planejadas, não pavimentadas e pavimentadas), para os anos de 2006 e 2011.

As tabelas a seguir, trazem dados da extensão rodoviária estadual para os dois anos, totalizando em 2011, 54.134,5km, sendo 5,4% dessa extensão federal, 22,7% estadual e 71,8% municipal.

De acordo com as informações obtidas no Departamento de Edificações e Rodovias (DER), 79,9% da extensão rodoviária cearense não são pavimentadas.

Tabela 14.1 Extensão das rodovias, por jurisdição, segundo a situação física - Ceará - 2006

Situação	Extensão das rodovias (km)					
	Total	Jurisdição				Municipal
		Federal	Estadual			
			Total	Estadual	Transitória	
Total	53.325,3	2.881,3	11.555,4	10.856,9	698,5	38.888,8
Planejadas	1.613,6	380,0	897,6	897,6	-	336,0
Não pavimentadas	43.418,5	348,8	4.890,2	4.890,2	-	38.179,5
Leito natural	37.973,8	41,0	3.136,8	3.136,8	-	34.796,0
Em obras de implantação	80,9	80,9	-	-	-	-
Implantada	5.287,4	150,5	1.753,4	1.753,4	-	3.383,5
Em obras de pavimentação	76,4	76,4	-	-	-	-
Pavimentadas	8.293,2	2.152,5	5.767,6	5.069,1	698,5	373,1
Pavimentação simples	8.159,1	2.116,3	5.669,7	4.978,0	691,7	373,1
Em obras de duplicação	12,3	12,3	-	-	-	-
Duplicadas	121,8	23,9	97,9	91,1	6,8	-

Fonte: Departamento de Edificações, Rodovias e Transportes (DERT).

Tabela 14.2 Extensão das rodovias, por jurisdição, segundo a situação física - Ceará - 2011

Situação	Extensão das rodovias (km)					
	Total	Jurisdição				Municipal
		Federal	Estadual			
			Total	Estadual	Transitória	
Total	54.134,5	2.923,7	12.302,2	11.491,9	810,4	38.908,6
Planejadas	1.670,8	355,9	978,9	978,9	-	336,0
Não pavimentadas	43.264,7	377,3	4.715,4	4.715,4	-	38.172,0
Implantada	4.925,7	154,0	1.393,2	1.393,2	-	3.378,5
Leito natural	37.500,3	96,0	2.610,8	2.610,8	-	34.793,5
Em obras de pavimentação	757,8	46,4	711,4	711,4	-	-
Em obras de implantação	80,9	80,9	-	-	-	-
Pavimentadas	9.199,0	2.190,5	6.607,9	5.797,6	810,4	400,6
Pavimentação simples	8.870,2	2.118,6	6.351,0	5.550,2	800,8	400,6
Duplicadas	183,8	71,9	111,9	102,3	9,6	-
Em obras de duplicação	145,1	-	145,1	145,1	-	-

Fonte: Departamento de Edificações e Rodovias (DER).



Desenvolvimento Econômico

Produto Interno Bruto

A seção aqui apresentada aborda os resultados da economia cearense, expressos pelo Produto Interno Bruto (PIB) a preços de mercado, que representa a soma do valor adicionado a preços básicos gerado pelas diversas atividades econômicas que compõem os setores da Agropecuária, Indústria e dos Serviços.

No primeiro momento são apresentados os valores referentes ao PIB a valores correntes a preços de mercado, valor adicionado a preços básicos e per capita, bem como, as taxas de crescimento.

A Tabela 15.2 mostra a participação dos setores e atividades econômicas no valor adicionado a preços básicos e a partir disso, veremos que a maior participação será do setor de serviços, chegando em 2010 a 72,1%.

Tabela 15.1 Indicadores macroeconômicos - Ceará - 2006-2010

Indicadores macroeconômicos	2006	2007	2008	2009	2010
PIB - valores correntes a preços de mercado (R\$ milhão)	46.303	50.331	60.099	65.704	77.885
Taxa de crescimento (%)	8,0	3,4	8,5	0,0	8,0
Taxa de crescimento acumulado (%) - 2006-2010	18,5	22,5	32,9	32,9	43,5
Valor Adicionado a preços básicos (R\$ milhão)	40.590	44.169	52.733	58.012	68.266
Taxa de crescimento (%)	7,9	2,9	8,2	-0,2	7,3
Taxa de crescimento acumulado (%) - 2006-2010	18,0	21,5	31,5	31,2	40,7
PIB per capita (R\$ 1,00)	5.635	6.149	7.112	7.687	9.219

Fonte: Instituto de Pesquisa e Estratégia Econômica do Ceará (IPECE) e Instituto Brasileiro de Geografia e Estatística (IBGE).

Gráfico 15.1 Variação anual do valor adicionado a preços básicos, segundo os setores econômicos - Ceará - 2006-2010

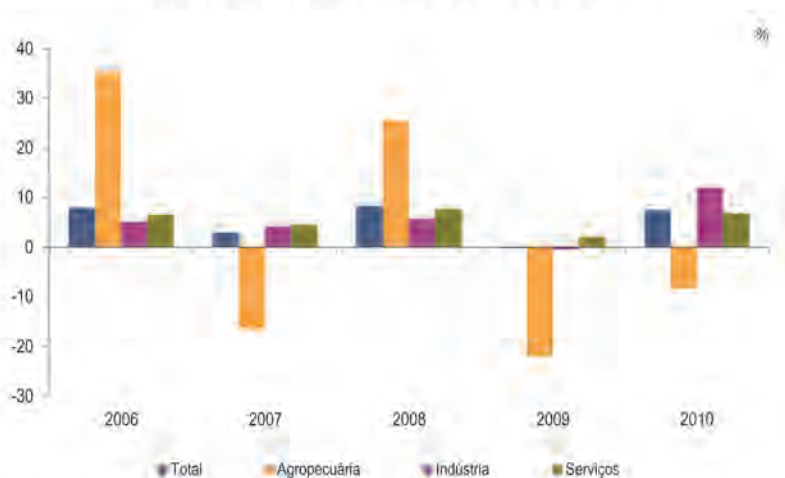

Fonte: IPECE/IBGE.

Tabela 15.2 Participação dos setores e atividades econômicas no valor adicionado a preços básicos - Ceará - 2006-2010

Setores/atividades econômicas	Participação no valor adicionado a preços básicos (%)				
	2006	2007	2008	2009	2010
Total	100,0	100,0	100,0	100,0	100,0
Agropecuária	7,3	6,2	7,1	5,1	4,2
Indústria	23,5	23,6	23,6	24,5	23,7
Indústria extrativa mineral	0,8	0,6	0,6	0,4	0,4
Indústria de transformação	12,4	12,2	12,3	12,9	11,4
Construção civil	4,8	5,5	5,2	5,4	5,7
Produção e distribuição de Eletricidade e gás, água, esgoto e limpeza urbana	5,6	5,3	5,5	5,8	6,2
Serviços	69,2	70,2	69,3	70,4	72,1
Comércio	13,2	14,2	14,9	14,4	16,3
Transportes, armazenagem e correio	4,0	3,9	3,5	4,0	3,5
Intermediação financeira, seguros e previdência complementar	5,2	5,7	4,8	5,1	5,6
Atividades imobiliárias e aluguel	8,6	7,7	8,3	7,8	7,7
Administração, saúde e educação públicas	21,1	21,3	22,1	22,8	22,7
Outros serviços	17,0	17,3	15,8	16,2	16,4

Fonte: Instituto de Pesquisa e Estratégia Econômica do Ceará (IPECE) e Instituto Brasileiro de Geografia e Estatística (IBGE).

Tabela 15.3 Variação anual do valor adicionado a preços básicos, segundo os setores e as atividades econômicas - Ceará - 2006-2010

Setores e atividades econômicas	Variação anual do valor adicionado a preços básicos (%)				
	2006	2007	2008	2009	2010
Total	7,9	2,9	8,2	-0,2	7,3
Agropecuária	35,3	-16,3	25,5	-22,0	-8,4
Indústria	5,2	4,2	5,7	-0,4	11,8
Indústria extrativa mineral	0,6	9,3	-10,4	-4,4	-8,2
Indústria de transformação	4,3	3,5	4,0	-4,3	8,1
Construção	12,4	5,1	8,8	2,3	20,9
Produção e dist. de eletricidade e gás, água, esgoto e limpeza urbana	1,8	4,5	8,3	6,1	13,1
Serviços	6,5	4,5	7,6	2,1	6,8
Comércio e serviços de manutenção e reparação	12,1	7,0	9,8	1,4	14,2
Transportes, armazenagem e correio	6,6	3,0	9,8	-3,8	12,6
Intermediação financeira, seguros e previdência complementar	13,9	11,9	15,8	10,7	11,5
Atividades imobiliárias e aluguel	2,0	5,8	5,6	2,4	3,2
Administração, saúde e educação públicas	4,1	2,9	2,3	1,1	2,6

Fonte: Instituto de Pesquisa e Estratégia Econômica do Ceará (IPECE) e Instituto Brasileiro de Geografia e Estatística (IBGE).

Tabela 15.4 Variação trimestral do valor adicionado a preços básicos, segundo os setores e as atividades econômicas - Ceará - 2011-2012

Setores e atividades econômicas	Variação trimestral do valor adicionado a preços básicos (%) (1)				
	2011				
	I	II	III	IV	Jan-Dez
Valor adicionado a preços básicos	5,2	5,2	3,7	5,0	4,5
Agropecuária	26,0	55,5	39,4	9,1	33,9
Indústria	1,2	-1,0	-6,2	2,9	0,5
Extrativa mineral	1,3	-15,6	-15,6	-4,3	-5,8
Transformação	-1,9	-5,4	-15,5	-3,3	-3,3
Construção	7,1	7,1	4,5	4,5	4,9
Eletricidade, gás e água	1,8	1,6	4,5	11,3	5,2
Serviços	5,4	4,4	3,4	4,5	4,9
Comércio	10,5	6,8	4,3	5,0	7,4
Alojamento e alimentação	10,4	7,5	10,4	6,3	8,0
Transportes, armazenagem e correio	7,5	6,2	3,7	8,6	7,4
Intermediação financeira, seguros e previdência complementar	5,2	5,3	3,4	4,5	5,0
Atividades imobiliárias e aluguel	5,4	4,4	3,4	4,5	4,9
Administração, saúde e educação públicas	1,6	1,6	1,3	1,6	1,2
Outros serviços	3,4	4,6	7,0	7,9	5,3
Setores e atividades econômicas	Variação trimestral do valor adicionado a preços básicos (%) (1)				
	2012				
	I	II	III	IV	Jan-Set
Valor adicionado a preços básicos	3,5	2,7	3,8	...	3,2
Agropecuária	-9,8	-44,3	-19,3	...	-23,2
Indústria	1,6	2,7	4,1	...	2,6
Extrativa mineral	5,6	2,7	-9,4	...	-2,4
Transformação	-2,3	-1,0	-1,1	...	-2,0
Construção	4,4	6,3	6,2	...	5,7
Eletricidade, gás e água	8,4	8,1	12,0	...	9,7
Serviços	5,1	6,2	6,5	...	5,7
Comércio	6,9	6,1	10,4	...	8,0
Alojamento e alimentação	7,2	9,7	5,6	...	7,4
Transportes, armazenagem e correio	11,4	10,1	5,6	...	7,4
Intermediação financeira, seguros e previdência complementar	3,7	2,7	3,8	...	4,3
Atividades imobiliárias e aluguel	5,1	6,2	6,5	...	5,9
Administração, saúde e educação públicas	1,3	1,3	1,3	...	1,3
Outros serviços	7,6	11,8	7,969,76	...	9,8

Fonte: Instituto de Pesquisa e Estratégia Econômica do Ceará (IPECE).

(1) Os dados são preliminares e podem sofrer alterações.

Tabela 15.5 Produto Interno Bruto a preços de mercado - Região Metropolitana de Fortaleza e municípios selecionados - Ceará - 2006-2010

Municípios	Produto Interno Bruto a preços de mercado (R\$ mil)				
	2006	2007	2008	2009	2010
Ceará	46.303.058	50.331.383	60.098.877	65.703.761	77.865.415
RMF (1)	29.861.890	32.768.822	38.531.721	43.301.223	50.605.704
Aquiraz	368.052	392.725	496.794	603.479	682.571
Cascavel	303.717	293.747	370.996	388.963	447.137
Caucaia	1.351.617	1.469.403	1.952.311	2.192.431	2.597.520
Chorozinho	59.260	57.188	71.220	78.035	90.323
Eusébio	649.461	773.316	938.076	1.081.127	1.271.649
Fortaleza	22.331.722	24.474.012	28.350.622	31.789.186	37.106.309
Guaiúba	53.469	60.162	73.580	82.031	100.646
Horizonte	521.358	607.207	837.005	1.067.819	995.679
Itaitinga	95.943	101.584	134.578	159.719	183.012
Maracanaú	2.366.431	2.612.318	3.121.055	3.534.385	4.100.336
Maranguape	532.865	578.035	645.435	643.603	753.273
Pacajus	365.922	377.315	414.878	464.258	514.524
Pacatuba	362.835	364.581	456.327	479.294	554.878
Pindoretama	48.276	54.381	57.876	76.976	90.237
São Gonçalo do Amarante	450.961	552.849	610.967	659.916	1.117.611
Municípios selecionados (2)					
Sobral	1.516.531	1.752.648	1.702.060	1.964.743	2.348.207
Juazeiro do Norte	1.095.442	1.165.066	1.986.996	1.595.504	1.959.969
Crato	492.978	539.207	644.522	726.944	846.429
Quixeré	163.727	178.359	198.347	135.489	776.829
Iguatu	447.737	467.700	532.255	602.302	763.190
Itapipoca	402.568	405.939	493.189	530.908	626.530
Aracati	381.465	369.687	440.970	492.433	560.865
Russas	346.242	377.166	431.695	441.189	555.646
Quixadá	262.607	284.446	358.814	392.364	538.778
Barbalha	211.920	237.906	290.183	361.385	454.410
Tangará	294.709	302.082	375.972	374.220	451.211
Itapagé	183.499	179.686	233.829	249.719	422.580
Quixerambom	254.305	278.177	324.553	349.782	405.315
Limoeiro do Norte	330.732	402.049	490.508	356.309	402.180
Crateús	246.926	297.431	315.320	331.236	384.606
Morada Nova	234.803	265.724	320.942	351.118	383.023
Canindé	214.174	237.114	313.711	307.797	362.050

Fonte: Instituto de Pesquisa e Estratégia Econômica do Ceará (IPECE) e Instituto Brasileiro de Geografia e Estatística (IBGE).

(1) Os municípios de Cascavel e Pindoretama passaram a integrar a Região Metropolitana de Fortaleza a partir de 2009.

(2) Municípios com maior PIB em 2010, excluídos os da Região Metropolitana de Fortaleza.

Tabela 15.6 Valor adicionado a preços básicos - Região Metropolitana de Fortaleza e municípios selecionados - Ceará - 2006-2010

Municípios	Valor adicionado bruto a preços básicos (R\$ mil)				
	2006	2007	2008	2009	2010
Ceará	40.589.960	44.169.215	52.733.414	58.011.560	68.263.622
RMF (1)	25.257.033	27.772.032	32.573.644	37.051.918	42.978.287
Aquiraz	329.169	348.427	441.507	538.596	607.148
Cascavel	282.001	272.519	342.768	361.098	412.766
Caucaia	1.187.353	1.285.257	1.691.055	1.944.230	2.308.086
Chorozinho	56.196	53.954	66.806	73.925	85.542
Eusébio	537.738	630.650	761.407	880.754	1.008.782
Fortaleza	18.996.773	20.959.174	24.171.586	27.373.342	31.961.479
Guaiúba	51.105	57.502	70.498	78.118	95.312
Horizonte	426.711	462.974	669.236	907.910	826.141
Itaitinga	87.373	92.483	122.282	145.253	165.627
Maracanaú	2.031.405	2.262.912	2.684.194	3.057.974	3.485.208
Maranguape	474.355	509.518	571.666	573.271	662.320
Pacajus	327.245	341.547	373.068	421.407	464.223
Pacatuba	292.526	304.048	378.611	412.012	469.526
Pindoretama	45.419	51.637	54.907	72.863	84.758
São Gonçalo do Amarante	131.665	139.432	174.054	211.165	341.369
Municípios selecionados (2)					
Sobral	1.299.752	1.511.686	1.475.083	1.714.040	2.030.885
Juazeiro do Norte	969.805	1.045.873	1.733.091	1.438.540	1.764.685
Crato	441.152	486.162	579.218	654.031	764.178
Iguatu	404.042	421.478	480.186	538.351	672.885
Quixeré	159.656	174.236	193.761	130.919	654.735
Itapipoca	367.150	367.476	455.591	484.761	564.970
Aracati	355.197	344.989	412.578	455.312	519.170
Quixadá	244.924	264.596	333.602	364.709	493.155
Russas	300.707	324.908	380.753	383.657	487.888
Tinguá	274.513	282.475	353.458	349.758	417.111
Barbalha	194.548	219.456	266.593	332.737	413.056
Quixeramobim	238.882	260.157	303.978	326.500	377.051
Limoeiro do Norte	310.961	381.024	465.856	332.186	374.321
Itapagé	170.963	168.101	218.301	232.115	370.150
Crateús	230.128	275.994	294.574	310.624	359.708
Morada Nova	221.870	250.216	302.738	331.682	358.605
Canindé	204.173	225.861	299.900	294.040	343.583

Fonte: Instituto de Pesquisa e Estratégia Econômica do Ceará (IPECE) e Instituto Brasileiro de Geografia e Estatística (IBGE).

(1) Os municípios de Cascavel e Pindoretama passaram a integrar a Região Metropolitana de Fortaleza a partir de 2009.

(2) Municípios com maior VA em 2010, exceto os da Região Metropolitana de Fortaleza.

Tabela 15.7 Produto Interno Bruto *per capita* - Região Metropolitana de Fortaleza e municípios selecionados - Ceará - 2006-2010

Municípios	Produto Interno Bruto <i>per capita</i> (R\$)				
	2006	2007	2008	2009	2010
Ceará	5.635	6.149	7.112	7.687	9.217
RMF (1)					
Aquiraz	5.188	5.838	7.053	8.452	9.395
Cascavel	4.727	4.595	5.537	5.724	6.762
Caucaia	4.310	4.637	5.974	6.557	7.999
Chorozinho	2.811	3.132	3.794	4.160	4.774
Eusébio	16.360	20.250	23.205	26.173	27.616
Fortaleza	9.240	10.066	11.461	12.688	15.161
Guaiúba	2.475	2.685	3.131	3.439	4.178
Horizonte	11.521	12.479	15.947	19.643	18.053
Itaitinga	2.827	3.266	4.156	4.888	5.107
Maracanaú	12.048	13.240	15.620	17.524	19.549
Maranguape	5.314	5.613	5.947	5.823	6.671
Pacajus	6.886	6.875	7.119	7.778	8.319
Pacatuba	5.822	5.543	6.517	6.672	7.680
Pindoretama	2.754	3.172	3.211	4.201	4.828
São Gonçalo do Amarante	11.195	13.714	14.440	15.360	25.431
Municípios selecionados (2)					
Quixeré	8.561	9.562	10.163	6.853	39.997
Sobral	8.626	9.908	9.453	10.770	12.472
Icapuí	6.714	7.351	7.895	8.101	10.415
Itapagé	3.938	3.956	4.976	5.273	8.737
Barbalha	3.969	4.722	5.528	6.817	8.206
Aracati	5.555	5.597	6.401	7.074	8.109
Russas	5.305	5.896	6.441	6.492	7.950
Iguatu	4.815	5.069	5.533	6.196	7.907
Juazeiro do Norte	4.552	4.812	8.060	6.386	7.842
Jaguaruana	4.475	4.723	5.742	6.467	7.384
Guaramiranga	3.705	5.080	5.646	6.345	7.242
Limoeiro do Norte	5.962	7.545	8.832	6.352	7.146
Ububuretama	4.208	4.080	4.752	5.136	7.107
Crato	4.284	4.849	5.569	6.226	6.969
Quixadá	3.468	3.738	4.513	4.877	6.684
Tinguá	4.305	4.675	5.557	5.456	6.549
Jaguaribe	3.676	4.261	5.072	5.647	6.503

Fonte: Instituto de Pesquisa e Estratégia Econômica do Ceará (IPECE) e Instituto Brasileiro de Geografia e Estatística (IBGE).

(1) Os municípios de Cascavel e Pindoretama passaram a integrar a Região Metropolitana de Fortaleza a partir de 2009.

(2) Municípios com maior PIB *per capita* em 2010, exclusive os da Região Metropolitana de Fortaleza.

PRODUTO INTERNO BRUTO PER CAPITA - 2010

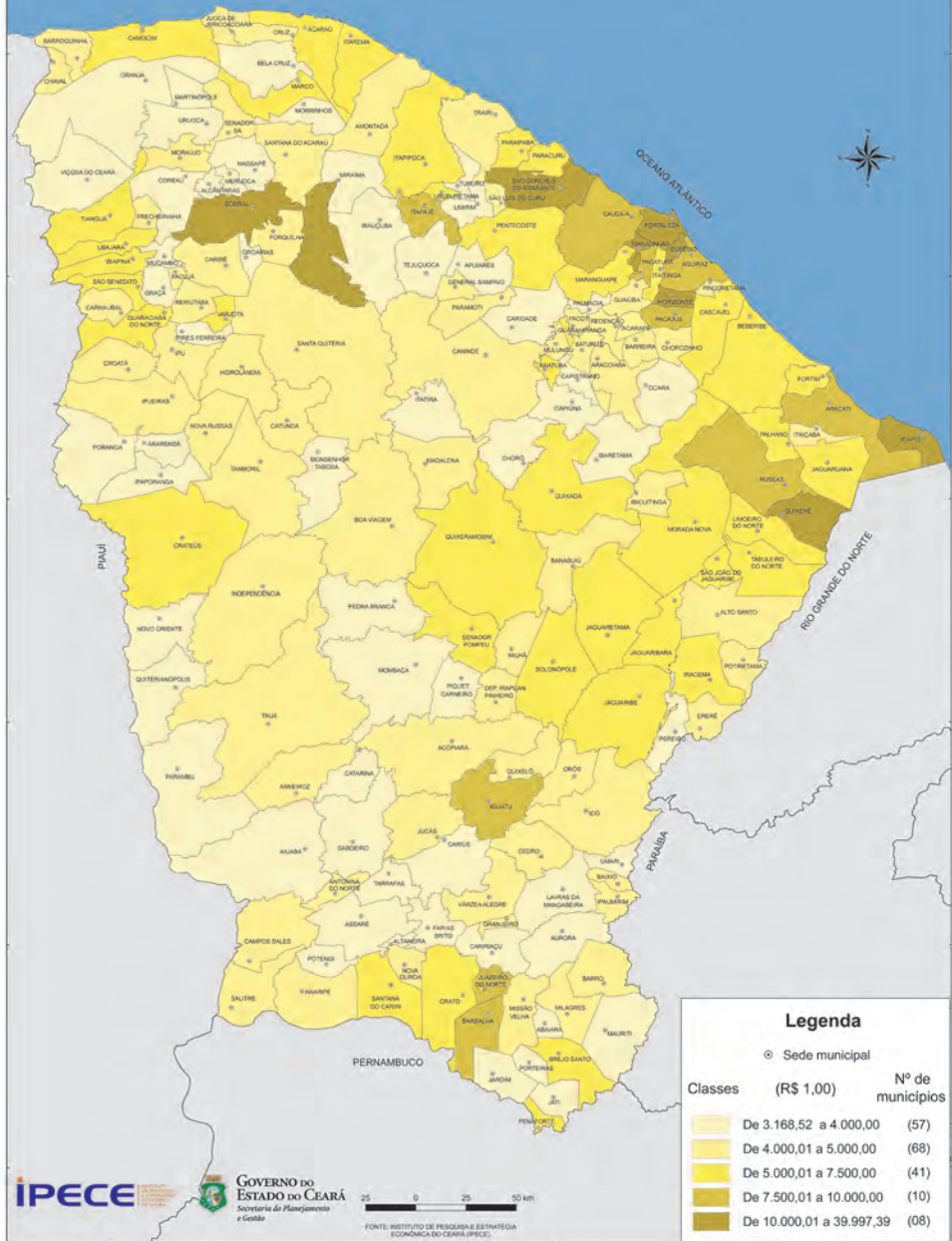

Legenda

⊙ Sede municipal

Classes	(R\$ 1,00)	Nº de municípios
	De 3.168,52 a 4.000,00	(57)
	De 4.000,01 a 5.000,00	(68)
	De 5.000,01 a 7.500,00	(41)
	De 7.500,01 a 10.000,00	(10)
	De 10.000,01 a 39.997,39	(08)

Agropecuária

A partir de informações obtidas através do IBGE, esta seção analisa aspectos relacionados ao setor primário do Estado no que tange à produção agrícola, produção animal, produção marítima e extração vegetal, no período de 2006 a 2011 e algumas estimativas de safra para 2012.

São abordadas as quantidades produzidas (toneladas) e valores da produção (R\$ mil) dos principais produtos agrícolas, na extração vegetal, produtos de origem animal e de pescado continental no Ceará.

Logo após, temos dados dos efetivos dos rebanhos e das aves e a quantidade de animais abatidos, por tipo de inspeção e rebanhos. E por fim, serão apresentados os financiamentos concedidos a produtores e cooperativas na agricultura e pecuária.

Tabela 16.1 Área colhida dos principais produtos agrícolas - Ceará - 2006-2012

Produtos agrícolas	Área colhida (hectare)						
	2006	2007	2008	2009	2010	2011	2012 (1)
Grãos	1.251.260	1.295.114	1.329.000	1.360.997	1.084.523	1.423.200	1.013.151
Algodão arbóreo (em caroço) (2)	410	441	148	192	139	100	37
Algodão herbáceo (em caroço) (3)	9.560	5.762	4.166	3.099	2.176	2.945	1.752
Amendoim (em casca) (3)	808	694	801	983	1.004	2.132	1.036
Arroz (em casca) (3)	32.020	32.802	32.806	34.776	27.563	31.755	24.982
Fava (em grão) (3)	7.173	7.245	7.770	7.819	7.307	7.483	7.548
Feijão (em grão) (3)	547.178	558.270	576.469	586.525	464.636	600.137	450.016
Girassol (em grão) (3)	1.472	1.635	1.129	1.619	30
Mamona (baga) (3)	6.316	9.616	24.050	28.221	25.685	49.028	29.217
Milho (em grão) (3)	639.205	674.041	675.480	691.632	551.984	725.381	497.583
Soja (em grão) (3)	300	350	512	975	1.020
Sorgo (em grão) (3)	8.290	5.893	5.336	5.140	1.880	2.620	950
Outras culturas							
Abacate (2)	475	498	497	490	484	477	480
Abacaxi (3)	725	1.288	1.556	556	277	285	355
Banana (cachos) (2)	42.718	42.910	43.511	44.742	46.220	47.745	47.483
Batata-doce (3)	1.221	1.365	1.566	1.923	2.077	2.331	2.478
Café (em grão) (2)	7.485	7.529	7.504	7.436	7.432	7.383	7.384
Cana-de-açúcar (3)	29.067	40.098	42.159	42.706	43.024	40.249	40.248
Castanha de caju (2)	371.032	376.132	386.757	396.538	401.347	402.255	400.823
Cebola (3)	-	10	12	15	36	40	...
Coco-da-baía (2)	40.650	41.272	42.040	43.448	44.221	44.800	45.268
Fumo (em folha) (3)	213	236	250	278	295	147	117
Goiaba (2)	598	612	702	766	800	979	1.076
Laranja (2)	1.718	1.724	1.769	1.753	1.783	1.850	1.883
Limão (2)	1.028	1.031	989	1.003	1.044	1.187	1.206
Mamão (2)	1.498	1.817	2.141	2.360	2.424	2.612	2.564
Mandioca (3)	88.602	99.654	95.445	103.707	109.155	85.083	89.305
Manga (2)	4.890	4.918	5.049	5.016	5.132	5.202	5.262
Maracujá (2)	4.919	5.354	4.987	5.579	7.000	8.043	8.132
Melancia (3)	1.066	1.201	1.473	1.464	1.223	1.621	2.075
Melão (3)	6.629	6.923	6.803	4.888	5.431	5.629	7.794
Sisal ou agave (fibra) (2)	430	450	450	450	450	475	485
Tangerina (2)	318	320	328	329	333	371	373
Tomate (3)	2.038	1.962	2.057	2.170	2.278	2.239	2.317
Urucum (semente) (2)	72	71	79	96	257	222	...
Uva (2)	67	91	87	86	219	75	44

Fonte: Instituto Brasileiro de Geografia e Estatística (IBGE).

(1) Estimativa de safra - Novembro (2) Cultura permanente, (3) Cultura temporária.

Tabela 16.2 Quantidade produzida dos principais produtos agrícolas - Ceará - 2006-2012

Produtos agrícolas	Quantidade produzida (tonelada)						
	2006	2007	2008	2009	2010	2011	2012 (1)
Grãos	1.149.959	577.950	1.133.143	789.303	340.353	1.302.002	234.190
Algodão arbóreo (em caroço) (2)	98	95	29	53	12	40	8
Algodão herbáceo (em caroço) (3)	10.131	4.639	4.869	3.898	2.196	3.436	251
Amendoim (em casca) (3)	1.059	491	1.150	1.132	378	2.719	349
Arroz (em casca) (3)	100.249	71.541	97.769	93.388	63.868	93.460	50.364
Fava (em grão) (3)	1.321	1.771	2.143	2.457	917	2.684	2.207
Feijão (em grão) (3)	253.258	129.512	252.741	129.827	83.286	264.205	52.869
Girassol (em grão) (3)	402	1.266	838	1.131	7
Mamona (baga) (3)	4.393	1.415	8.036	7.937	4.942	15.131	3.300
Milho (em grão) (3)	760.231	357.342	752.882	538.962	174.955	912.603	122520
Soja (em grão) (3)	1.026	1.086	1.665	3.315	3.417
Sorgo (em grão) (3)	18.193	10.058	11.457	7.068	5.544	6.593	2315
Outras culturas							
Abacate (2)	4.231	4.706	4.520	4.336	4.163	3.985	2.848
Abacaxi (3)	45.908	84.111	100.865	17.585	11.451	11.074	10.538
Banana (cacho) (2)	408.026	385.455	423.016	429.506	445.169	494250	425.938
Batata-doce (3)	9.306	10.905	13.081	14.082	15.277	19.180	20.042
Café (em grão) (2)	3.361	3.362	3.519	3.289	3.224	3.429	1.688
Cana-de-açúcar (3)	1.617.003	2.251.239	2.270.816	2.323.937	2.306.004	2.209.852	1.997.005
Castanha de caju (2)	130.544	53.420	121.045	104.421	39.596	111.718	43.945
Cebola (3)	-	9	10	114	268	320	...
Coco-da-baía (2)	243.513	210.514	253.972	259.368	266.263	274.092	275.619
Fumo (em folha) (3)	207	296	313	358	321	135	68
Goiaba (2)	5.983	6.195	7.441	8.698	9.031	11.264	12.688
Laranja (2)	16.370	16.859	16.494	16.127	15.952	15.963	14.258
Limão (2)	9.689	9.670	8.784	8.314	8.339	8.949	8.531
Mamão (2)	62.856	79.556	99.522	104.954	102.878	112.579	90.527
Mandioca (3)	860.780	749.479	925.317	686.325	620.964	836.606	469.522
Manga (2)	43.240	40.948	43.427	43.707	46.840	48.374	41.488
Maracujá (2)	101.035	116.026	112.804	129.001	159.886	180.692	179.943
Melancia (3)	34.794	39.720	56.285	51.281	50.324	56.910	74.532
Meião (3)	165.633	173.378	170.424	124.157	153.161	143.466	219.309
Sisal ou agave (fibra) (2)	710	755	765	801	909	994	1.015
Tangerina (2)	2.220	2.272	2.263	2.270	2.207	2.418	1.872
Tomate (3)	103.291	97.295	106.418	112.119	114.564	114.583	110.853
Urucum (semente) (2)	33	27	35	44	75	104	...
Uva (2)	2.172	2.381	2.624	2.908	6.650	1.770	777

Fonte: Instituto Brasileiro de Geografia e Estatística (IBGE).

(1) Estimativa de safra (2) Cultura permanente. (3) Cultura temporária.

Tabela 16.3 Valor da produção dos principais produtos agrícolas - Ceará - 2006-2011

Produtos agrícolas	Valor da produção (R\$ mil)					
	2006	2007	2008	2009	2010	2011
Grãos						
Algodão arbóreo (em caroço) (1)	76	61	27	68	16	63
Algodão herbáceo (em caroço) (2)	8.257	3.999	4.282	3.552	2.108	5.455
Amendoim (em casca) (2)	1.273	692	2.039	1.446	644	8.172
Arroz (em casca) (2)	50.583	42.480	71.056	60.347	37.211	58.899
Fava (em grão) (2)	2.051	3.058	4.274	3.723	2.302	7.098
Feijão (em grão) (2)	244.316	156.038	385.378	186.226	198.191	490.604
Girassol (em grão) (2)	-	-	340	1.266	727	806
Mamona (baga) (2)	2.290	894	6.797	7.988	5.288	16.936
Milho (em grão) (2)	268.056	144.272	374.855	220.363	94.585	519.181
Soja (em grão) (2)	701	1.140	812	6.689	2.904	-
Sorgo (em grão) (2)	5.486	3.373	4.113	2.626	2.177	2.093
Outras culturas						
Abacate (1)	1.497	2.160	2.426	2.997	3.333	3.423
Abacaxi (2)	54.072	100.387	124.662	21.758	13.599	13.188
Banana (cachos) (1)	156.228	158.182	188.576	193.842	212.454	249.946
Batata-doce (2)	3.934	4.785	6.444	7.167	9.241	11.318
Café (em grão) (1)	9.845	10.128	11.915	14.056	12.039	13.035
Cana-de-açúcar (2)	61.712	93.193	98.400	102.363	114.556	118.246
Castanha de caju (1)	115.862	43.365	109.244	94.879	54.313	143.946
Cebola (3)	-	4	5	61	233	384
Coco-da-baba (1)	90.217	63.965	80.345	97.030	106.108	147.041
Fumo (em folha) (2)	1.496	2.153	2.218	2.782	3.014	1.171
Goiaba (1)	3.597	3.686	4.525	5.586	6.095	8.267
Laranja (1)	7.006	7.540	6.691	7.233	8.135	8.471
Limão (1)	3.529	5.041	4.834	3.756	3.843	4.868
Mamão (1)	21.381	28.648	41.740	48.940	51.918	66.294
Mandioca (2)	94.356	120.953	144.273	113.777	121.125	175.934
Manga (1)	12.858	14.416	17.513	17.349	20.172	18.573
Maracujá (1)	78.241	84.242	105.958	130.377	119.450	182.253
Melancia (2)	9.303	11.043	15.128	19.229	15.160	32.658
Melão (2)	132.704	139.752	150.887	84.472	103.928	116.979
Sisal ou agave (fibra) (1)	822	806	988	1.104	1.491	1.988
Tangerina (1)	896	853	1.078	1.166	1.161	1.281
Tomate (2)	88.422	101.977	102.018	103.218	115.493	130.994
Urucum (semente) (1)	98	103	138	180	280	362
Uva (1)	3.665	4.632	4.817	6.698	16.249	3.913

Fonte: Instituto Brasileiro de Geografia e Estatística (IBGE).

(1) Cultura permanente. (2) Cultura temporária.

PRODUÇÃO DE GRÃOS - 2012

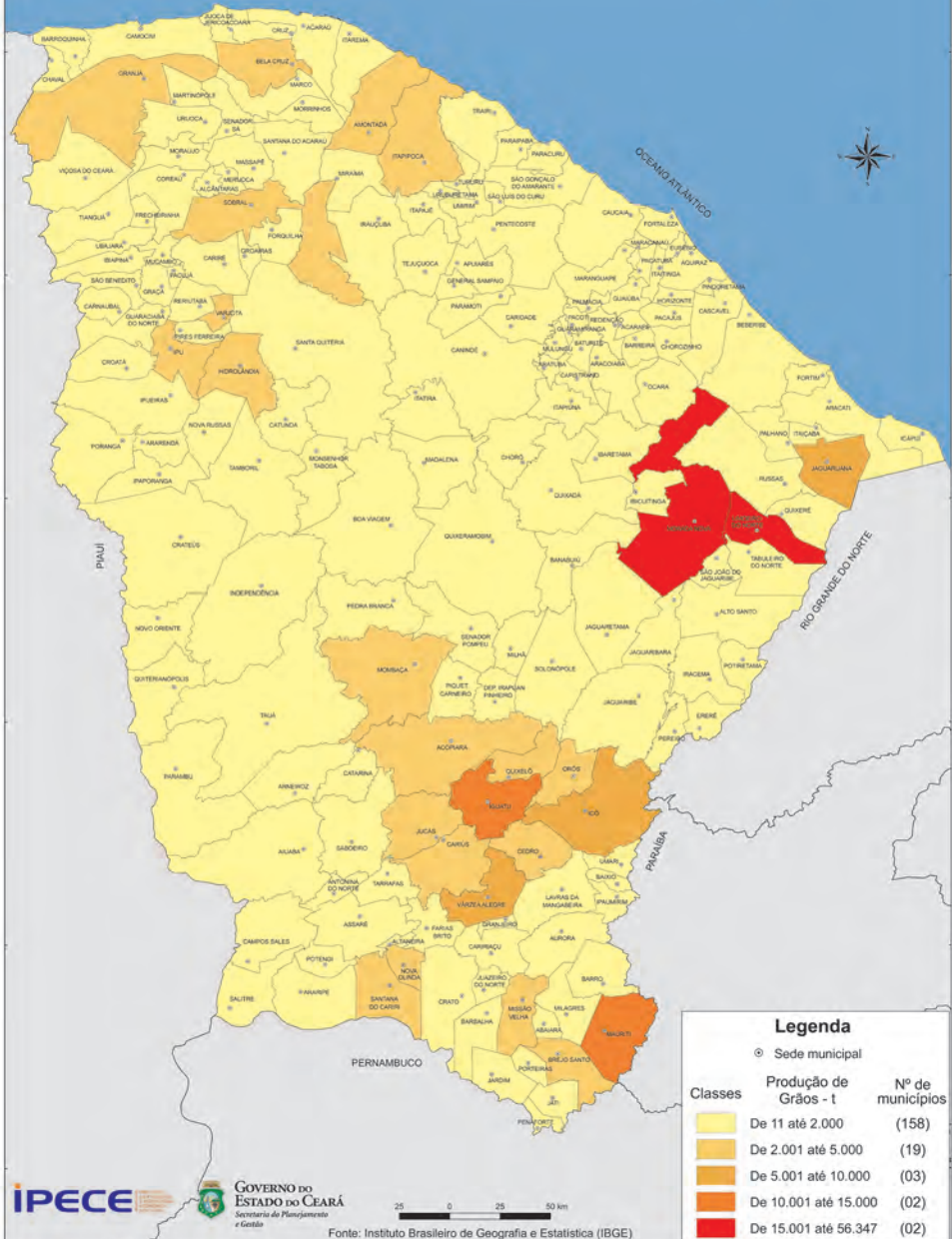

Legenda

⊙ Sede municipal

Classes	Produção de Grãos - t	Nº de municípios
	De 11 até 2.000	(158)
	De 2.001 até 5.000	(19)
	De 5.001 até 10.000	(03)
	De 10.001 até 15.000	(02)
	De 15.001 até 56.347	(02)

IPECE

GOVERNO DO ESTADO DO CEARÁ
Secretaria de Planejamento e Gestão



Fonte: Instituto Brasileiro de Geografia e Estatística (IBGE)

Tabela 16.4 Quantidade produzida e valor da produção na extração vegetal, segundo os produtos Ceará - 2006-2011

Produtos	Extração vegetal					
	Produção (t)					
	2006	2007	2008	2009	2010	2011
Angico (casca)	1	1	1	1	2	2
Babaçu (amêndoa)	354	358	359	354	354	341
Buriti (fibra)	3	3	3	4	4	4
Carnauba (cera)	2.537	2.610	2.478	2.294	2.225	2.204
Carnauba (fibra)	2.177	1.374	1.423	1.454	1.473	1.560
Carnauba (pó)	6.932	5.390	5.492	5.497	5.267	5.509
Carvão vegetal	11.642	11.571	11.499	11.340	11.113	11.180
Castanha de caju	4	4	3	5	2	1
Lenha (1)	4.587.644	4.595.695	4.550.237	4.525.309	4.525.067	4.809.238
Madeira em tora (1)	50.780	48.979	48.851	47.575	39.077	37.684
Mangaba (fruto)	-	-	-	-	-	-
Oiticica (semente)	-	1.130	31	205	-	30
Pequi (amêndoa)	2.517	2.657	2.764	3.128	3.121	4.281
Umbu (fruto)	38	38	39	39	39	40
Urucum (semente)	61	59	46	-	-	-

Produtos	Extração vegetal					
	Valor da produção (R\$ mil)					
	2006	2007	2008	2009	2010	2011
Angico (casca)	1	1	1	1	1	1
Babaçu (amêndoa)	414	432	405	408	484	505
Buriti (fibra)	4	5	4	5	7	11
Carnauba (cera)	10.478	12.395	15.616	14.705	14.792	15.079
Carnauba (fibra)	1.387	782	861	975	1.180	1.335
Carnauba (pó)	17.777	15.651	17.464	18.026	17.704	19.899
Carvão vegetal	3.011	3.339	3.593	3.952	4.050	4.927
Castanha de caju	4	3	4	4	2	2
Lenha (1)	28.527	30.091	33.933	35.212	37.785	44.809
Madeira em tora (1)	1.699	1.664	1.936	1.948	1.580	1.640
Mangaba (fruto)	-	-	-	1	1	1
Oiticica (semente)	-	226	6	50	-	9
Pequi (amêndoa)	1.880	1.995	2.672	3.786	5.533	5.183
Umbu (fruto)	31	32	35	35	41	45
Urucum (semente)	181	182	153	-	-	-

Fonte: Instituto Brasileiro de Geografia e Estatística (IBGE), Produção Extrativa Vegetal 2006-2011.

(1) Quantidade produzida expressa em metro cúbico.

Tabela 16.5 Efetivo dos rebanhos e das aves - Ceará - 2006-2011

Rebanhos e aves	Efetivo (cabeças)					
	2006	2007	2008	2009	2010	2011
Bovinos	2.352.589	2.424.290	2.460.523	2.494.482	2.546.134	2.614.604
Bubalinos	1.123	1.631	1.819	1.645	2.027	2.076
Asininos	203.716	201.079	196.721	195.223	194.465	193.380
Equinos	140.159	141.370	140.035	137.727	138.346	138.720
Muare	79.516	80.367	80.498	80.355	80.741	81.161
Caprinos	946.715	976.880	998.787	1.015.927	1.024.594	1.044.998
Ovinos	1.961.724	1.998.165	2.030.982	2.071.098	2.098.893	2.142.567
Suínos	1.101.360	1.132.673	1.152.598	1.160.410	1.167.731	1.193.630
Coelhos	2.241	1.953	1.868	1.377	1.465	1.625
Galos, frangas, frangos e pintos	15.444.250	16.069.943	16.655.602	16.607.399	17.213.918	17.238.245
Galinhas	7.100.954	7.993.331	7.914.552	8.014.121	8.201.301	8.490.025
Codornas	65.992	82.813	83.266	75.318	78.643	104.676

Fonte: Instituto Brasileiro de Geografia e Estatística (IBGE), Produção da Pecuária Municipal 2006-2011.

Tabela 16.6 Quantidade e valor da produção dos produtos de origem animal - Ceará - 2006-2011

Produtos de origem animal	Quantidade produzida					
	2006	2007	2008	2009	2010	2011
Leite (mil litros)	380.025	416.453	425.210	432.537	444.144	464.596
Ovos de galinha (mil dúzias)	101.337	109.464	117.923	123.281	125.176	126.849
Ovos de codorna (mil dúzias)	638	826	985	905	962	1.329
Mel de abelha (kg)	3.053.053	3.137.465	4.072.702	4.734.959	2.760.342	4.165.291
Produtos de origem animal	Valor da produção (R\$ mil)					
	2006	2007	2008	2009	2010	2011
Leite (mil litros)	271.563	305.180	321.427	337.943	375.999	409.275
Ovos de galinha (mil dúzias)	186.541	220.265	251.884	284.810	311.321	328.956
Ovos de codorna (mil dúzias)	499	657	793	790	973	1.320
Mel de abelha (kg)	10.729	9.733	13.186	17.044	12.003	16.831

Fonte: Instituto Brasileiro de Geografia e Estatística (IBGE), Produção da Pecuária Municipal 2006-2011.

Tabela 16.7 Animais abatidos e peso das carcaças, por tipo de inspeção - Ceará - 2006-2011

Tipo de inspeção e rebanhos	Abate (cabeças)					
	2006	2007	2008	2009	2010	2011
Total						
Bovinos	322.921	339.766	345.712	323.246	332.325	315.165
Suínos	134.600	132.161	130.087	130.330	129.272	128.989
Aves (frangos)	1.545.563	2.596.044	3.969.799	5.415.828	6.675.658	9.040.036
Estadual						
Bovinos	86.746	87.971	94.020	85.094	76.216	53.991
Suínos	42.882	41.250	36.434	38.000	37.335	33.949
Aves (frangos)	—	2.231.489	3.406.854	—	5.934.791	6.374.654
Municipal						
Bovinos	236.175	251.795	251.692	238.152	256.109	261.174
Suínos	91.718	90.911	93.653	92.330	91.937	95.040
Aves (frangos)	—	364.555	562.945	—	740.867	2.665.382
Tipo de inspeção e rebanhos	Peso das carcaças (kg)					
	2006	2007	2008	2009	2010	2011
Total						
Bovinos	65.157.266	68.045.652	67.630.251	64.321.753	64.043.929	60.829.709
Suínos	6.896.888	6.808.598	6.608.798	6.976.251	7.369.001	7.611.397
Aves (frangos)	4.057.182	6.374.557	9.472.202	13.214.759	15.961.195	22.419.225
Estadual						
Bovinos	20.711.858	20.470.639	21.009.669	19.744.831	16.592.386	13.042.506
Suínos	2.687.911	2.406.776	2.179.691	2.557.797	2.529.246	2.440.473
Aves (frangos)	...	5.626.704	8.292.138	...	14.348.676	15.987.319
Municipal						
Bovinos	44.445.408	47.575.013	46.620.582	44.576.922	47.451.543	47.787.203
Suínos	4.208.977	4.401.822	4.429.107	4.418.454	4.839.755	5.170.924
Aves (frangos)	...	747.853	1.180.064	...	1.612.519	6.431.907

Fonte: Instituto Brasileiro de Geografia e Estatística (IBGE) - Pesquisa Trimestral do Abate de Animais.

Nota: Os dados divulgados são oriundos de estabelecimentos que estão sob inspeção sanitária federal, estadual ou municipal.

Tabela 16.8 Produção e valor da produção de pescado continental - Ceará - 2006-2011

Discriminação	Pescado continental		
	2006	2007	2008
Produção (kg)	7.657.479	6.455.400	7.557.678
Aclimatados	4.783.625	4.091.474	5.103.535
Tucunaré	1.033.319	822.172	1.194.075
Pescada	1.205.429	284.408	319.898
Tilápia	1.302.293	1.131.369	1.180.247
Camarão	1.114.110	510.705	631.086
Apaiaí	127.925	86.571	93.102
Pescada do Piauí	-	1.252.567	1.667.200
Outros	549	3.682	17.927
Regionais	2.873.854	2.363.926	2.454.143
Curimatã Comum	1.088.279	920.655	1.273.491
Traira	671.022	324.205	362.660
Sardinha	238.702	326.194	278.945
Piranha	56.618	13.999	-
Beiru	32.966	88.759	82.387
Outras	786.265	690.114	456.660
Valor da produção (R\$)	17.845.978	14.572.515	24.030.283

Discriminação	Pescado continental		
	2009	2010	2011
Produção (kg)	10.401.527	9.894.791	9.553.649
Aclimatados	6.736.303	5.844.648	5.447.801
Tucunaré	1.447.401	1.628.751	1.539.543
Pescada	2.457.184	1.773.251	1.538.306
Tilápia	1.608.664	1.724.113	1.449.002
Camarão	781.107	178.678	397.539
Apaiaí	121.103	163.442	251.004
Pescada do Piauí	316.664	356.741	250.728
Outros	4.180	19.672	21.679
Regionais	3.665.225	4.050.143	4.105.848
Curimatã Comum	1.787.339	1.846.235	1.756.425
Traira	766.936	863.591	665.683
Sardinha	193.213	274.385	342.326
Piranha	284.087	321.436	334.246
Beiru	72.265	137.213	51.814
Outras	561.385	607.282	955.354
Valor da produção (R\$)	31.261.768	30.263.987	28.646.556

Fonte: Departamento Nacional de Obras Contra as Secas (DNOCS).

Tabela 16.9 Financiamentos concedidos a produtores e cooperativas na agricultura - Ceará - 2006-2011

Discriminação	Financiamentos concedidos a produtores e cooperativas na agricultura					
	Número de contratos					
	2006	2007	2008	2009	2010	2011
Total	72.330	58.244	49.466	43.901	36.021	31.570
Custeio	19.691	17.132	16.780	11.977	6.378	3.900
Lavouras	19.235	16.583	16.098	11.508	6.040	3.667
Extrativismo de espécies nativas	33	27	88	72	41	40
Beneficiamento/industrialização	49	27	12	9	8	24
Outras aplicações	374	495	582	388	289	169
Investimento	52.561	41.016	32.577	31.782	29.437	27.535
Formação de culturas	7.086	5.063	3.692	2.604	3.289	2.724
Melhoramento de explorações	24.429	18.626	15.148	15.327	17.686	17.634
Máquinas e equipamentos	4.761	4.041	3.226	3.894	2.674	2.181
Veículos	1.588	1.346	979	1.184	1.217	1.038
Animais de serviços	8.979	6.915	6.503	6.675	2.967	2.673
Outras aplicações	5.718	5.025	3.029	2.098	1.604	1.285
Comercialização	78	96	109	142	206	135

Discriminação	Financiamentos concedidos a produtores e cooperativas na agricultura					
	Valor financiado (R\$ mil)					
	2006	2007	2008	2009	2010	2011
Total	198.652	250.845	288.262	341.780	353.035	348.753
Custeio	51.337	59.937	74.304	74.267	59.705	53.977
Lavouras	43.993	53.484	59.272	63.476	54.484	47.446
Extrativismo de espécies nativas	335	930	2.850	2.330	1.844	1.803
Beneficiamento/industrialização	4.075	1.042	3.633	36	56	567
Outras aplicações	2.934	4.481	8.549	8.426	3.320	4.161
Investimento	87.819	134.986	77.662	119.158	116.763	106.779
Formação de culturas	23.373	16.506	13.646	21.929	16.880	22.642
Melhoramento de explorações	38.150	70.259	31.305	41.257	48.099	54.042
Máquinas e equipamentos	10.190	29.318	12.085	21.713	15.925	11.082
Veículos	1.283	2.983	1.709	5.167	6.444	4.674
Animais de serviços	12.149	13.403	15.318	18.768	12.983	13.047
Outras aplicações	2.673	2.517	3.599	10.324	16.432	1.292
Comercialização	59.496	55.923	136.296	148.355	176.567	187.997

Fonte: Banco Central do Brasil, Anuário Estatístico do Crédito Rural 2006-2011.

EFETIVO DE REBANHOS - 2011

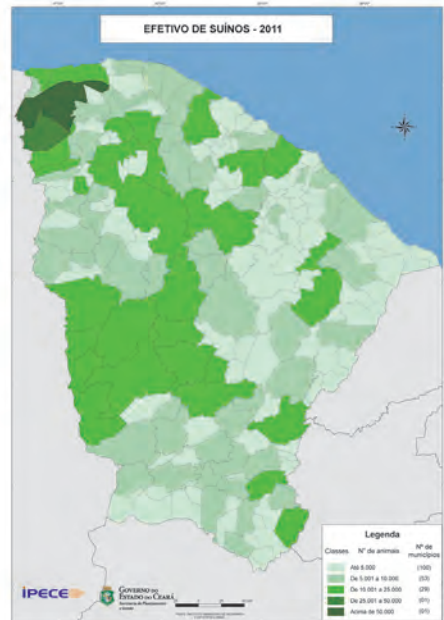
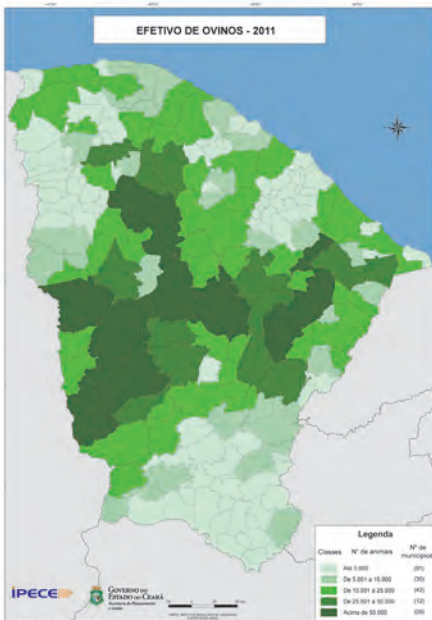
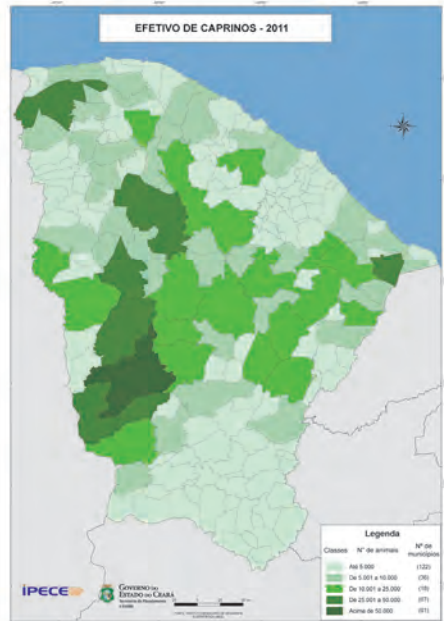
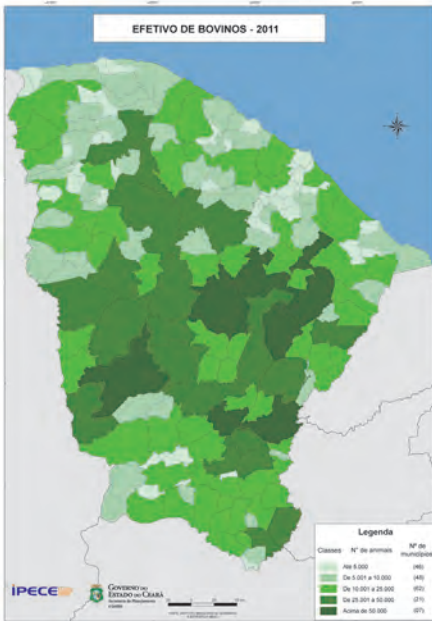

Fonte: Pesquisa Pecuária Municipal - IBGE, 2010

Tabela 16.10 Financiamentos concedidos a produtores e cooperativas na pecuária - Ceará - 2006-2011

Discriminação	Financiamentos concedidos a produtores e cooperativas na pecuária					
	Número de contratos					
	2006	2007	2008	2009	2010	2011
Total	201.603	155.267	87.777	79.887	75.404	70.075
Custeio	4.686	5.660	4.101	3.687	4.264	4.789
Animais	2.132	2.716	2.267	2.065	2.105	2.789
Beneficiamento/industrialização	29	137	131	9	13	13
Outras aplicações	2.525	2.807	1.703	1.613	2.146	1.987
Investimento	196.853	149.580	83.654	76.183	71.115	65.261
Aquisição de animais	84.779	60.841	36.788	33.489	27.557	22.346
Melhoramento de explorações	68.135	52.324	24.602	21.726	23.529	24.623
Máquinas e equipamentos	10.130	9.721	7.440	6.977	6.989	7.818
Veículos	1.692	1.325	663	531	566	420
Animais de serviço	16.314	7.832	4.766	5.818	6.163	5.271
Outras aplicações	15.803	17.537	9.395	7.642	6.311	4.783
Comercialização	64	27	22	17	25	25

Discriminação	Financiamentos concedidos a produtores e cooperativas na pecuária					
	Valor financiado (R\$ mil)					
	2006	2007	2008	2009	2010	2011
Total	261.656	221.665	254.092	263.344	287.921	366.773
Custeio	34.549	32.777	36.647	48.322	58.574	87.727
Animais	18.967	22.278	18.424	16.384	25.567	59.361
Beneficiamento/industrialização	10.831	304	581	713	27	985
Outras aplicações	4.751	10.195	17.641	31.225	32.980	27.380
Investimento	218.352	176.793	200.338	187.430	188.481	216.245
Aquisição de animais	109.014	96.356	87.643	87.536	84.281	74.526
Melhoramento de explorações	63.206	52.022	75.521	52.094	57.085	94.053
Máquinas e equipamentos	20.875	11.856	16.353	25.021	19.331	21.573
Veículos	3.047	2.652	6.891	5.293	4.760	7.333
Animais de serviços	16.324	8.075	7.609	10.493	12.748	12.985
Outras aplicações	5.886	5.834	6.322	6.994	10.276	5.776
Comercialização	8.755	12.094	17.107	27.591	40.866	62.802

Fonte: Banco Central do Brasil, Anuário Estatístico do Crédito Rural 2006-2011.

Indústria

Neste tópico são apresentadas informações do setor industrial no Estado do Ceará, no período de 2006 e 2011.

Segundo a SEFAZ, a indústria de transformação tem crescido ao longo dos anos, com exceção da indústria de produtos farmacêuticos que obteve uma redução de 37,5% no período analisado.

Foi observada ao longo desses anos uma queda na produção de petróleo e gás natural, apesar de ter ocorrido um aumento na quantidade de poços produtores de petróleo.

As demais tabelas apresentam a produção e consumo de cimento, a variação mensal da produção física da indústria de transformação no Estado do Ceará e as empresas industriais na Região Metropolitana de Fortaleza e alguns municípios selecionados, dividindo-as em extrativa mineral, construção civil, utilidade pública e transformação.

Tabela 17.1 Indústrias de transformação - Ceará - 2006/2011

Classes e gêneros de indústria	Indústrias de transformação	
	2006	2011
Total	12.250	21.351
Minerais não metálicos	861	1.218
Metalurgia	742	1.450
Mecânica	209	245
Material elétrico, eletrônico e de comunicação	121	242
Material de transporte	76	112
Madeira	453	489
Mobiliário	592	1.165
Papel e papelão	85	167
Borracha	74	119
Couros, peles e produtos similares	183	571
Química	328	366
Produtos farmacêuticos e veterinários	32	20
Perfumaria, sabões e velas	160	179
Material plástico	182	287
Têxtil	474	565
Vestuário, calçados, artefatos de tecidos, couros e peles	3.932	7.975
Produtos alimentares	2.662	3.639
Bebidas	191	320
Fumo	2	2
Editorial e gráfica	565	1.006
Diversos	326	1.214

Fonte: Secretaria da Fazenda (SEFAZ).

Tabela 17.2 Produção de petróleo e de gás natural - Ceará - 2006-2011

Discriminação	2006	2007	2008	2009	2010	2011
Poços produtores de petróleo	471	466	539	462	478	484
Terra	423	413	495	423	437	447
Mar	48	53	44	39	41	37
Produção de petróleo (mil b)	3.808	3.766	3.487	3.300	2.935	2.618
Terra	559	668	699	761	674	567
Mar	3.250	3.098	2.788	2.539	2.261	2.051
Produção de líquido de gás natural (mil b)	144	87	90	68	66	22
Produção de gás natural (mil m³)	99.384	78.017	66.330	56.119	42.647	31.162
Terra	456	620	578	613	533	452
Mar	98.928	77.397	65.752	55.506	42.114	30.710

Fonte: Agência Nacional do Petróleo (ANP).

Tabela 17.3 Produção e consumo de cimento - Ceará - 2006-2011

Discriminação	2006	2007	2008	2009	2010	2011
Produção de cimento (t)	1.479.813	1.627.754	1.714.077	1.767.006	1.862.832	1.707.244
Consumo de cimento (t)	1.055.446	1.173.764	1.328.591	1.437.485	1.794.240	1.717.740

Fonte: Sindicato Nacional da Indústria de Cimento (SNIC).

Nota: O consumo de cimento não inclui importação.

Tabela 17.4 Variação mensal da produção física da indústria de transformação - Ceará - 2006-2012

Meses	Variação mensal da produção física da indústria de transformação (%) (1)						
	2006	2007	2008	2009	2010	2011	2012
Janeiro	9,7	-4,2	-2,1	-4,8	16,8	-12,8	-7,0
Fevereiro	8,9	1,8	7,5	-10,5	15,7	-5,0	-5,6
Março	12,7	-1,7	7,9	-7,0	14,3	-13,0	3,6
Abril	0,0	1,4	6,6	-2,9	14,5	-18,8	-1,0
Mai	5,1	6,5	-6,2	-6,3	20,5	-13,8	2,0
Junho	7,1	3,5	4,0	-9,0	20,4	-16,6	-1,7
Julho	13,1	-3,6	6,6	-6,5	13,1	-18,4	4,8
Agosto	7,4	-0,9	5,9	-9,2	13,1	-11,4	-1,3
Setembro	10,8	0,0	5,2	-4,7	8,1	-9,6	-4,2
Outubro	12,4	5,8	2,9	-3,5	-3,3	-6,4	-3,2
Novembro	6,1	2,7	-3,4	6,8	-4,6	-6,8	1,2
Dezembro	5,6	2,1	-3,9	12,6	-9,4	-6,6	-2,6
No ano	8,2	1,2	2,5	-3,8	9,1	-11,7	-1,3

Fonte: Instituto Brasileiro de Geografia e Estatística (IBGE), Pesquisa Industrial Mensal (PIM-PF).

(1) Base: igual período do ano anterior.

Gráfico 17.1 Variação acumulada da produção física da indústria de transformação - Ceará - 2006-2012

Fonte: IBGE

Tabela 17.5 Empresas industriais - Região Metropolitana de Fortaleza e municípios selecionados Ceará - 2006/2011

Municípios	Empresas industriais									
	Total		Extrativa mineral		Construção civil		Utilidade pública		Transformação	
	2006	2011	2006	2011	2006	2011	2006	2011	2006	2011
Ceará	14.807	24.893	170	316	2.335	3.041	52	185	12.250	21.351
RMF (1)	9.375	16.665	41	79	1.716	2.071	40	91	7.578	14.424
Fortaleza	7.298	12.419	14	20	1.525	1.724	24	61	5.735	10.614
Caucaia	467	1.079	16	21	37	74	4	8	410	976
Maracanaú	514	1.002	1	4	35	63	2	4	476	931
Eusébio	294	435	1	3	53	72	-	2	240	358
Maranguape	179	310	1	4	4	15	-	-	174	291
Aquiraz	135	270	5	10	23	38	4	3	103	219
Pacatuba	74	207	-	1	9	13	2	1	63	192
Pacajus	88	194	-	-	3	6	-	-	85	188
Horizonte	68	192	1	1	7	17	1	3	59	171
Cascavel	89	190	-	1	5	15	1	-	83	174
Itaitinga	50	110	2	8	6	11	-	-	42	91
São Gonçalo do Amarante	60	98	-	3	4	15	2	9	54	71
Pindoretama	23	72	-	-	2	4	-	-	21	68
Chorozinho	16	50	-	3	1	2	-	-	15	45
Guaiúba	20	37	-	-	2	2	-	-	18	35
Municípios selecionados (2)										
Juazeiro do Norte	740	1.102	2	2	83	104	1	1	654	995
Sobral	294	405	11	13	42	59	2	2	239	331
Iguatu	278	341	-	4	57	54	1	4	220	279
Crato	187	286	1	3	40	29	2	4	144	250
Russas	178	281	1	5	15	14	-	-	162	262
Quixadá	114	193	1	2	21	32	-	-	92	159
Limoeiro do Norte	145	181	4	9	17	22	-	-	124	150
Tianguá	98	173	1	-	22	48	-	3	75	122
Quixeramobim	106	161	1	2	14	27	-	-	91	132
Aracati	83	160	3	3	3	16	3	9	74	132
Crateús	74	139	-	2	3	22	-	-	71	115
Jaguaruana	94	137	3	8	1	4	-	-	90	125
Morada Nova	74	121	1	2	6	14	-	-	67	105
Viçosa do Ceará	77	119	-	1	6	10	-	1	71	107
Itapipoca	96	113	-	2	1	10	-	-	95	101

Fonte: Secretana da Fazenda (SEFAZ).

(1) Os municípios de Cascavel e Pindoretama passaram a integrar a Região Metropolitana de Fortaleza em 2009. (2) Municípios com maior número de indústrias, exclusive os da Região Metropolitana de Fortaleza.

INDÚSTRIA DE TRANSFORMAÇÃO ATIVA - 2011

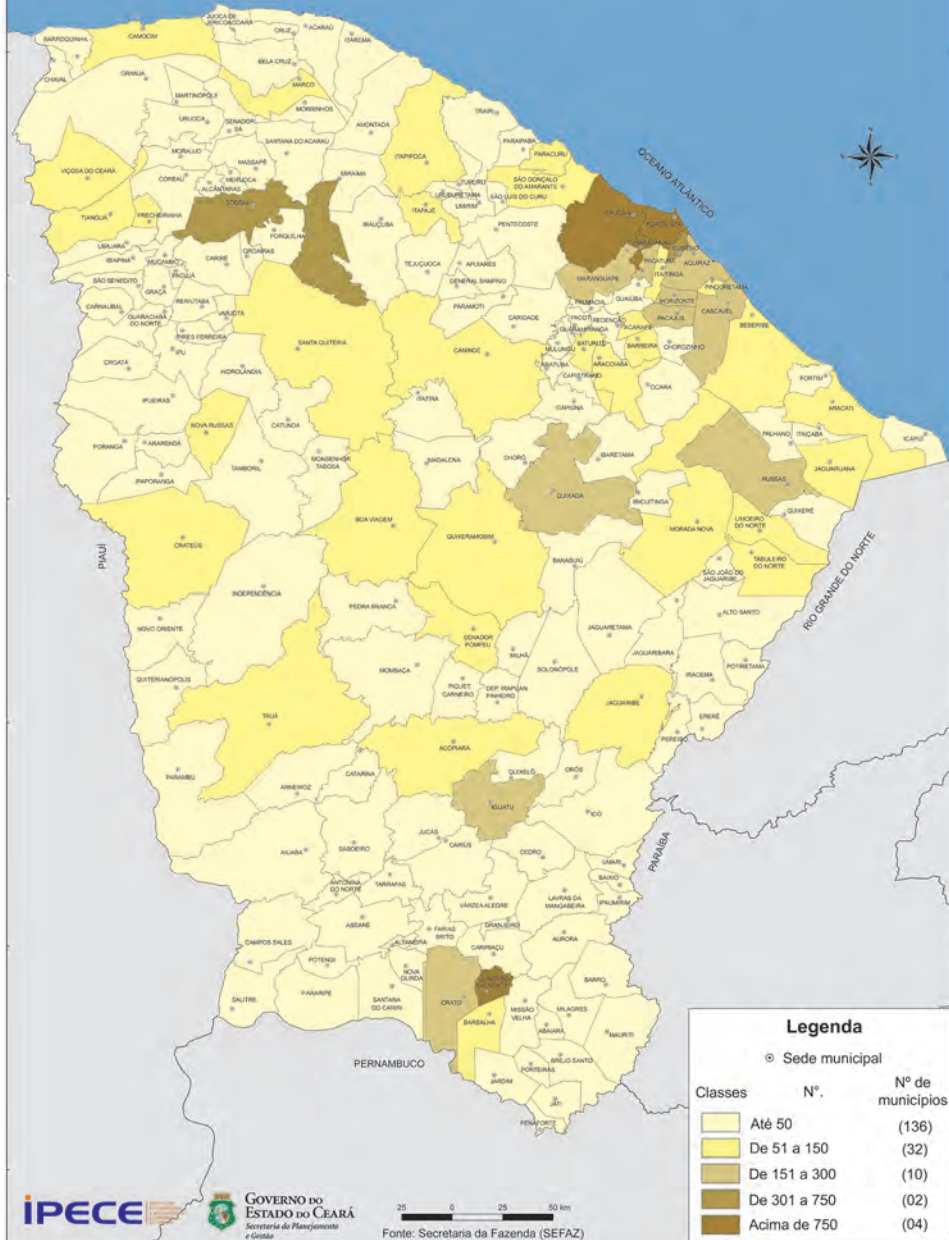

Comércio

Nesta seção são apresentados dados sobre o comércio no Estado do Ceará e sua relação comercial com o exterior, especificando as quantidades e valores das exportações e importações tanto do Estado como da Região Metropolitana de Fortaleza e municípios selecionados, para os anos de 2006-2011.

Inicialmente contém informações sobre as atividades comerciais cearenses, com dados sobre a quantidade de estabelecimentos comerciais, segundo os setores econômicos e os gêneros de atividades. Pode-se perceber que houve no período analisado um crescimento de 41,5%.

É mostrado também, a variação mensal do volume de vendas no varejo e sua acumulação, o movimento de constituição e extinção de empresas e o movimento do serviço de proteção ao crédito em Fortaleza.

Tabela 18.1 Estabelecimentos comerciais, segundo os setores econômicos e os gêneros de atividades - Ceará - 2006/2011

Setores e gêneros de atividades	Estabelecimentos comerciais	
	2006	2011
Total	83.810	118.666
Atacadista	3.224	3.629
Varejista	80.242	114.560
Mercadorias em geral (1)	29.764	31.100
Tecidos, vestuário e artigos de armarinho	14.186	23.388
Material para construção	5.963	8.706
Produtos de gêneros alimentícios	3.375	5.083
Peças e acessórios para veículos, motocicletas e motonetas	3.289	6.136
Perfumaria e produtos farmacêuticos	2.908	6.359
Artigos de decoração e utilidades domésticas	2.794	4.177
Combustíveis, lubrificantes e gás liquefeito de petróleo (GLP)	1.666	2.422
Máquinas, equipamentos e materiais de informática e comunicação	1.587	4.008
Livros, artigos de papelaria, jornais e revistas	1.401	2.173
Bebidas	1.332	2.187
Calçados, artigos de couro e de viagem	1.274	1.858
Ótica, relojoaria e joalheria	1.176	2.124
Máquinas, aparelhos e equip. elétrico-eletrônicos de uso doméstico e pessoal	1.091	1.516
Medicamentos veterinários, artigos para animais, ração e animais	1.008	1.569
Artigos de "souvenirs", bijuterias e artesanato	981	1.403
Bicicletas e triciclos e suas peças e acessórios	958	1.107
Automóveis, camionetas, utilitários, motocicletas e motonetas	700	1.104
Outros	4.789	8.140
Reparação de veículos e de objetos pessoais e de uso doméstico	344	477

Fonte: Secretaria da Fazenda (SEFAZ).

(1) Minimercados, mercearias e armazéns varejistas com predominância de produtos alimentícios.

Tabela 18.2 Variação mensal do volume de vendas no varejo - Ceará - 2006-2012

Meses	Variação do volume de vendas no varejo (%) (1)						
	2006	2007	2008	2009	2010	2011	2012
Janeiro	18,3	13,1	9,5	4,3	13,2	12,2	4,2
Fevereiro	11,7	15,7	4,7	8,5	18,3	12,2	10,1
Março	8,9	17,4	4,2	10,4	20,3	9,1	6,4
Abril	4,6	14,3	10,4	8,3	16,9	8,4	8,8
Mai	10,7	11,7	10,1	11,0	9,8	6,8	9,6
Junho	5,4	11,6	7,2	11,0	12,1	9,9	11,0
Julho	3,2	11,0	11,4	10,3	12,7	9,3	11,3
Agosto	5,5	10,6	9,0	7,5	14,8	8,2	12,6
Setembro	10,0	6,6	12,5	6,4	14,8	8,1	10,5
Outubro	12,0	10,6	5,0	14,0	9,6	7,0	12,9
Novembro	13,8	5,3	6,5	8,0	17,3	3,0	13,2
Dezembro	11,1	5,1	6,4	12,8	11,6	4,2	5,3
No ano	9,6	10,6	8,0	9,5	14,0	8,0	9,6

Fonte: Instituto Brasileiro de Geografia e Estatística (IBGE), Pesquisa Mensal de Comércio 2006-2012.

(1) Variação em relação a igual período do ano anterior.

Gráfico 18.1 Variação acumulada do volume de vendas no comércio varejista - Ceará - 2006-2012

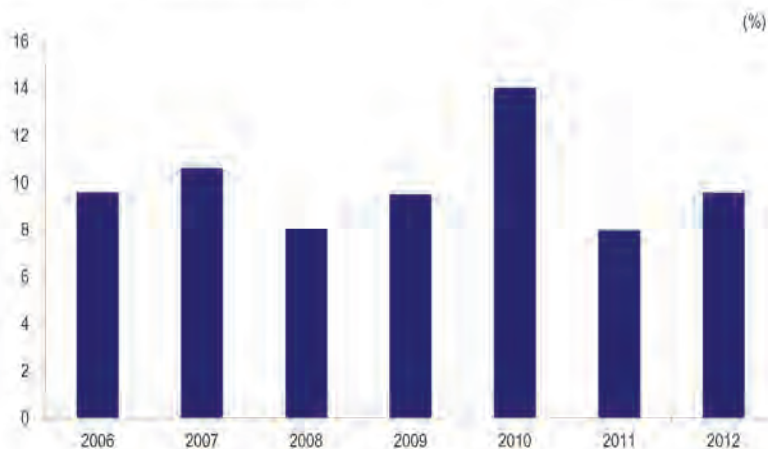

Fonte: IBGE.

Tabela 18.3 Movimento de constituição e extinção de empresas - Ceará - 2006-2011

Discriminação	2006	2007	2008	2009	2010	2011
Constituição de Empresas	13.663	16.095	17.764	19.318	18.649	18.686
Firma Individual	9.386	11.120	12.014	13.581	12.596	12.349
Ltda	4.180	4.851	5.618	5.598	5.869	6.130
Sociedade Anônima	52	60	69	66	107	153
Cooperativas	38	39	42	51	53	30
Outras	7	25	21	22	24	24
Extinção de Empresas	4.356	6.651	8.647	8.097	7.920	7.671
Firma Individual	3.460	5.520	7.313	6.786	6.473	6.340
Ltda	890	1.126	1.328	1.306	1.441	1.324
Sociedade Anônima	2	2	2	3	-	2
Cooperativas	3	1	1	1	3	2
Outras	1	2	3	1	3	3
Microempresas						
Constituição	13.663	16.095	17.586	19.318	18.649	18.686
Enquadramento	11.022	5.280	33	45	37	36.397
Desenquadramento	1	4	8	1	1	250

Fonte: Junta Comercial do Estado do Ceará (JUCEC).

Tabela 18.4 Movimento do Serviço de Proteção ao Crédito em Fortaleza - Ceará - 2006-2011

Discriminação	2006	2007	2008	2009	2010	2011
Consultas	3.858.556	5.857.855	5.620.936	5.914.990	6.933.396	8.886.826
Fichas recuperadas	721.855	1.327.845	1.692.303	1.195.940	1.249.833	1.540.605
Fichas negativas	959.441	1.894.281	1.584.303	1.421.687	1.460.418	1.316.881

Fonte: Clube dos Diretores Lojistas (CDL).

Tabela 18.5 Saldo da balança comercial - Ceará - 2006-2011

Discriminação	Valor (US\$ mil FOB)					
	2006	2007	2008	2009	2010	2011
Exportações	961.874	1.148.357	1.276.970	1.080.168	1.269.499	1.403.296
Importações	1.098.177	1.407.866	1.558.471	1.230.480	2.167.576	2.403.329
Saldo	-136.303	-259.509	-281.501	-150.312	-898.077	-1.000.033

Fonte: Ministério do Desenvolvimento, Indústria e Comércio Exterior (MDIC), Secretaria do Comércio Exterior (SECEX).

Tabela 18.6 Valor das exportações e das importações, segundo os fatores agregados - Ceará - 2006-2011

Discriminação	Valor (US\$ mil FOB)					
	2006	2007	2008	2009	2010	2011
Exportações	961.874	1.148.357	1.276.970	1.080.168	1.269.499	1.403.296
Básicos	288.085	316.423	339.248	362.025	373.671	458.752
Industrializados	657.618	809.251	912.484	700.523	849.535	905.379
Semimanufaturados	168.716	205.996	258.295	165.359	227.034	282.165
Manufaturados	488.902	603.255	654.190	535.164	622.501	623.214
Operações especiais	16.172	22.684	25.238	17.620	46.292	39.165
Importações	1.098.177	1.407.866	1.558.471	1.230.480	2.167.576	2.403.329
Básicos	148.699	229.651	286.539	160.525	246.284	517.780
Industrializados	949.479	1.178.215	1.271.931	1.069.955	1.921.292	1.885.548
Semimanufaturados	37.569	46.381	81.496	31.037	22.490	60.294
Manufaturados	911.909	1.131.834	1.190.436	1.038.918	1.898.802	1.825.255

Fonte: Ministério do Desenvolvimento, Indústria e Comércio Exterior (MDIC), Secretaria do Comércio Exterior (SECEX).

Gráfico 18.2 Balança comercial - Ceará - 2006-2011

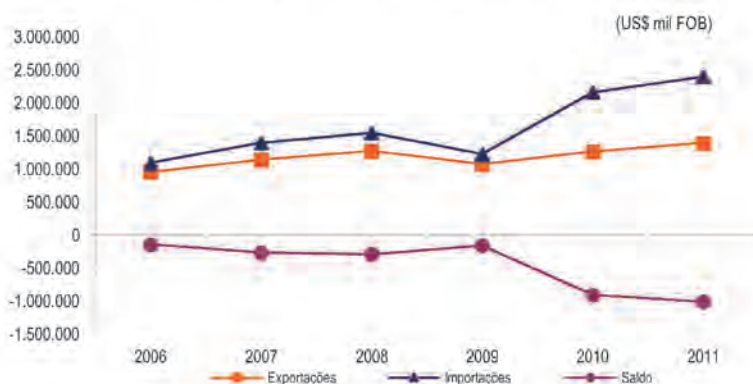

Fonte: MDIC.

Tabela 18.7 Quantidade das exportações, segundo os principais produtos - Ceará - 2006-2011

Principais produtos	Quantidade das exportações (t)		
	2006	2007	2008
Total	618.879	461.899	481.121
Calçados, polainas e artefatos semelhantes e suas partes	20.631	22.561	23.740
Frutas, cascas de cítricos e de melões	132.762	165.381	220.852
Peles e couros (1)	18.811	19.643	21.577
Algodão	28.233	27.049	18.276
Combustíveis minerais, óleos e ceras minerais	6.761	2.620	3.772
Gorduras, óleos e ceras animais ou vegetais	9.669	7.978	7.238
Peixes e crustáceos, moluscos e outros invertebrados aquáticos	14.442	6.108	3.435
Preparações de produtos hortícolas, de frutas, etc.	10.281	11.008	14.626
Transações especiais	44.973	51.561	39.940
Ferro fundido, ferro e aço	45.353	51.031	30.450
Preparações alimentícias diversas	12	393	545
Minérios escórias e cinzas	300	300	6.456
Obras de ferro fundido, ferro ou aço	4.783	6.935	7.593
Gomas, resinas e outros sucos e extratos vegetais	17.812	16.546	15.579
Outros produtos	264.058	72.785	67.042

Principais produtos	Quantidade das exportações (t)		
	2009	2010	2011
Total	482.379	558.848	743.479
Calçados, polainas e artefatos semelhantes e suas partes	20.201	25.333	18.781
Frutas, cascas de cítricos e de melões	208.264	180.524	161.073
Peles e couros (1)	18.271	21.963	28.578
Algodão	10.851	11.495	10.847
Combustíveis minerais, óleos e ceras minerais	9.400	4.179	107.279
Gorduras, óleos e ceras animais ou vegetais	9.189	10.611	10.460
Peixes e crustáceos, moluscos e outros invertebrados aquáticos	2.894	2.429	2.313
Preparações de produtos hortícolas, de frutas, etc.	13.490	18.595	24.200
Transações especiais	38.766	81.392	46.522
Ferro fundido, ferro e aço	48.773	11.558	31.068
Preparações alimentícias diversas	569	526	779
Minérios escórias e cinzas	21.225	101.265	220.446
Obras de ferro fundido, ferro ou aço	3.994	3.498	4.430
Gomas, resinas e outros sucos e extratos vegetais	12.459	20.958	16.585
Outros produtos	64.033	64.522	60.116

Fonte: Ministério do Desenvolvimento, Indústria e Comércio Exterior (MDIC), Secretaria do Comércio Exterior (SECEX).

(1) Exceto a peleteria (peles com pelo).

Tabela 18.8 Valor das exportações, segundo os principais produtos - Ceará - 2006-2011

Principais produtos	Valor das exportações (US\$ mil FOB)		
	2006	2007	2008
Total	961.874	1.148.357	1.276.970
Calçados, polainas e artefatos semelhantes e suas partes	237.939	300.847	347.042
Frutas, cascas de cítricos e de melões	185.646	257.256	278.081
Pele e couros (1)	127.892	144.454	187.256
Algodão	110.513	115.124	94.003
Combustíveis minerais, óleos e ceras minerais	5.260	1.819	1.645
Gorduras, óleos e ceras animais ou vegetais	25.055	34.728	40.406
Peixes e crustáceos, moluscos e outros invertebrados aquáticos	91.606	53.539	48.194
Preparações de produtos hortícolas, de frutas, etc.	13.176	16.737	28.659
Transações especiais	16.172	22.684	25.238
Ferro fundido, ferro e aço	18.397	24.738	22.700
Preparações alimentícias diversas	34	7.286	10.619
Minérios escórias e cinzas	22	17	1.099
Obras de ferro fundido, ferro ou aço	13.043	20.091	26.939
Gomas, resinas e outros sucos e extratos vegetais	4.354	4.074	8.485
Outros produtos	112.765	144.984	156.605

Principais produtos	Valor das exportações (US\$ mil FOB)		
	2009	2010	2011
Total	1.080.168	1.269.499	1.403.296
Calçados, polainas e artefatos semelhantes e suas partes	298.253	403.466	365.963
Frutas, cascas de cítricos e de melões	292.668	281.554	278.641
Pele e couros (1)	118.887	163.866	184.140
Algodão	54.039	66.966	84.184
Combustíveis minerais, óleos e ceras minerais	3.028	9.479	83.435
Gorduras, óleos e ceras animais ou vegetais	27.018	44.624	58.994
Peixes e crustáceos, moluscos e outros invertebrados aquáticos	42.145	63.536	54.247
Preparações de produtos hortícolas, de frutas, etc.	23.254	33.461	45.688
Transações especiais	17.620	46.292	39.165
Ferro fundido, ferro e aço	20.725	7.549	23.015
Preparações alimentícias diversas	14.459	13.547	22.476
Minérios escórias e cinzas	1.062	5.424	21.107
Obras de ferro fundido, ferro ou aço	14.430	13.138	17.687
Gomas, resinas e outros sucos e extratos vegetais	3.831	8.679	13.834
Outros produtos	148.748	107.917	110.741

Fonte: Ministério do Desenvolvimento, Indústria e Comércio Exterior (MDIC), Secretaria do Comércio Exterior (SECEX).

(1) Exceto a peleteria (peles com pelo).

Tabela 18.9 Quantidade das importações, segundo os principais produtos - Ceará - 2006-2011

Principais produtos	Quantidade das importações (t)		
	2006	2007	2008
Total	2.050.182	2.056.733	1.561.652
Ferro fundido, ferro e aço	281.020	275.317	355.708
Combustíveis minerais, óleos minerais e ceras minerais	891.005	742.377	160.687
Cereais	675.767	802.671	765.896
Reatores nucleares, caldeiras, máquinas e mecânicos	4.047	8.518	11.376
Máquinas, aparelhos e material elétrico e suas partes	7.371	12.723	17.983
Algodão	40.339	49.265	25.043
Gorduras, óleos e ceras animais ou vegetais	27.227	26.147	38.665
Plásticos e suas obras	24.308	13.569	16.750
Frutas, casca de cítricos e de melões	0	730	9.942
Produtos químicos orgânicos	8.614	11.817	13.729
Fibras sintéticas ou artificiais, descontinuas	14.159	23.250	19.535
Veículos automóveis, tratores e suas partes/acessórios	3.608	7.204	5.364
Obras de ferro fundido, ferro ou aço	1.094	10.166	10.773
Instrumentos e aparelhos de óptica e fotografia	297	406	336
Outros produtos	71.327	72.573	109.866

Principais produtos	Quantidade das importações (t)		
	2009	2010	2011
Total	1.614.133	3.359.763	3.040.098
Ferro fundido, ferro e aço	297.228	733.708	438.929
Combustíveis minerais, óleos minerais e ceras minerais	437.409	1.082.772	814.836
Cereais	602.039	814.008	828.726
Reatores nucleares, caldeiras, máquinas e mecânicos	8.559	21.748	21.165
Máquinas, aparelhos e material elétrico e suas partes	23.684	13.981	16.810
Algodão	12.955	26.584	65.084
Gorduras, óleos e ceras animais ou vegetais	40.323	28.030	55.828
Plásticos e suas obras	10.801	25.283	26.007
Frutas, casca de cítricos e de melões	5.755	564	45.097
Produtos químicos orgânicos	11.402	13.041	11.619
Fibras sintéticas ou artificiais, descontinuas	33.536	28.095	21.431
Veículos automóveis, tratores e suas partes/acessórios	4.691	8.566	9.263
Obras de ferro fundido, ferro ou aço	4.187	15.328	15.671
Instrumentos e aparelhos de óptica e fotografia	403	554	636
Outros produtos	121.162	547.501	668.995

Fonte: Ministério do Desenvolvimento, Indústria e Comércio Exterior (MDIC), Secretaria do Comércio Exterior (SECEX).

Tabela 18.10 Valor das importações, segundo os principais produtos - Ceará - 2006-2011

Principais produtos	Valor das importações (US\$ mil FOB)		
	2006	2007	2008
Total	1.098.177	1.407.866	1.558.471
Ferro fundido, ferro e aço	152.502	179.942	322.580
Combustíveis minerais, óleos minerais e ceras minerais	482.901	480.311	48.641
Cereais	101.055	165.723	236.470
Reatores nucleares, caldeiras, máquinas e mecânicos	36.583	89.954	176.041
Máquinas, aparelhos e material elétrico e suas partes	29.100	74.955	162.429
Algodão	47.783	64.523	46.826
Gorduras, óleos e ceras animais ou vegetais	12.354	19.971	46.977
Plásticos e suas obras	40.835	29.987	38.869
Frutas, casca de cítricos e de melões	0	1.022	7.892
Produtos químicos orgânicos	28.241	40.191	73.728
Fibras sintéticas ou artificiais, descontinuas	25.732	52.557	47.690
Veículos automóveis, tratores e suas partes/acessórios	12.290	31.009	28.812
Obras de ferro fundido, ferro ou aço	2.125	12.255	36.927
Instrumentos e aparelhos de óptica e fotografia	11.431	20.962	22.238
Outros produtos	115.246	144.503	262.351

Principais produtos	Valor das importações (US\$ mil FOB)		
	2009	2010	2011
Total	1.230.480	2.167.576	2.403.329
Ferro fundido, ferro e aço	193.846	502.275	361.864
Combustíveis minerais, óleos minerais e ceras minerais	106.349	394.773	346.038
Cereais	134.311	196.929	266.568
Reatores nucleares, caldeiras, máquinas e mecânicos	111.051	254.685	261.938
Máquinas, aparelhos e material elétrico e suas partes	181.056	135.666	186.315
Algodão	17.806	50.744	169.556
Gorduras, óleos e ceras animais ou vegetais	24.171	22.494	65.571
Plásticos e suas obras	27.850	57.328	63.790
Frutas, casca de cítricos e de melões	4.922	654	60.246
Produtos químicos orgânicos	54.434	53.874	60.005
Fibras sintéticas ou artificiais, descontinuas	80.934	71.022	58.175
Veículos automóveis, tratores e suas partes/acessórios	20.694	41.445	56.258
Obras de ferro fundido, ferro ou aço	24.199	26.423	40.802
Instrumentos e aparelhos de óptica e fotografia	24.694	27.927	39.681
Outros produtos	224.164	331.339	366.524

Fonte: Ministério do Desenvolvimento, Indústria e Comércio Exterior (MDIC), Secretaria do Comércio Exterior (SECEX).

Tabela 18.11 Valor das exportações, segundo os principais blocos econômicos - Ceará - 2006-2011

Principais blocos econômicos	Valor das exportações (US\$ mil FOB)		
	2006	2007	2008
Total	961.874	1.148.357	1.276.970
Organização de Cooperação para o Desenvolvimento Econômico - Países Desenvolvidos	639.272	729.682	812.950
Área de Livre Comércio das Américas - ALCA	617.305	692.742	773.686
Grupo dos 8 - G8	553.401	646.444	634.596
Grupo dos 7 - G7	492.121	586.726	629.704
Cooperação Econômica da Ásia e do Pacífico - APEC	484.162	574.281	609.996
Países em Desenvolvimento	432.763	477.864	508.892
Acordo de Livre Comércio da América do Norte - NAFTA	329.331	433.872	479.157
Acordo Livre Comércio da América Central/República Dominicana	346.916	377.837	367.110
União Europeia - EU	295.463	337.898	326.525
Estados Unidos (1)	285.798	323.492	313.787
Países Ibero-Americanos	272.053	338.371	417.489
América Latina e Caribe	280.961	331.605	341.410
Grupo dos 20 - G20	239.670	301.416	303.779
América Latina	240.899	309.216	310.891
	235.645	297.260	299.348

Principais blocos econômicos	Valor das exportações (US\$ mil FOB)		
	2009	2010	2011
Total	1.080.168	1.269.499	1.403.296
Organização de Cooperação para o Desenvolvimento Econômico - Países Desenvolvidos	701.530	827.526	849.795
Área de Livre Comércio das Américas - ALCA	681.725	801.105	820.753
Grupo dos 8 - G8	559.933	658.138	745.393
Grupo dos 7 - G7	557.626	649.350	638.435
Cooperação Econômica da Ásia e do Pacífico - APEC	551.418	640.856	631.906
Países em Desenvolvimento	466.721	562.304	612.737
Acordo de Livre Comércio da América do Norte - NAFTA	382.585	424.138	544.935
Acordo Livre Comércio da América Central/República Dominicana	359.557	421.240	431.463
União Europeia - EU	328.960	383.309	411.750
Estados Unidos (1)	320.598	376.832	394.203
Países Ibero-Americanos	325.826	379.249	388.302
América Latina e Caribe	249.548	298.916	346.564
Grupo dos 20 - G20	226.203	260.764	337.196
América Latina	236.497	280.586	334.457
	215.875	257.759	307.508

Fonte: Ministério do Desenvolvimento, Indústria e Comércio Exterior (MDIC), Secretaria do Comércio Exterior (SECEX).

Nota: O total não corresponde à soma das parcelas porque existe justaposição de países dentro de Blocos Econômicos.

(1) Inclusive Porto Rico.

Tabela 18.12 Valor das importações, segundo os principais blocos econômicos - Ceará - 2006-2011

Principais blocos econômicos	Valor das importações (US\$ mil FOB)		
	2006	2007	2008
Total	1.098.177	1.407.866	1.558.471
Países em desenvolvimento	861.859	52.777	1.006.593
Organização de Cooperação para o Desenvolvimento Econômico -	216.494	14.373	525.882
Cooperação Econômica da Ásia e do Pacífico - APEC	255.889	16.328	698.027
Países Desenvolvidos	235.493	15.697	548.224
Grupo dos 20 - G20	519.664	47.603	785.709
Área de Livre Comércio das Américas - ALCA	371.142	45.637	558.315
Grupo dos 8 - G8	179.069	11.020	384.767
Grupo dos 7 - G7	164.050	11.020	383.771
Sistema Global de Preferências Comerciais - SGPC	451.997	41.395	494.409
Ásia (1)	305.009	11.958	614.711
América Latina e Caribe	293.111	38.932	330.884
Brasil, Rússia, Índia, China, África do Sul	291.219	8.330	539.742
Países Ibero-Americanos	246.583	39.286	348.874
Brasil, Rússia, Índia, China	257.040	7.833	489.818
América Latina	238.305	38.932	288.545

Principais blocos econômicos	Valor das importações (US\$ mil FOB)		
	2009	2010	2011
Total	1.230.480	2.167.576	2.403.329
Países em desenvolvimento	56.859	1.349.565	1.384.152
Organização de Cooperação para o Desenvolvimento Econômico -	23.648	822.531	1.075.496
Cooperação Econômica da Ásia e do Pacífico - APEC	37.647	1.058.863	1.036.143
Países Desenvolvidos	24.642	819.611	1.016.556
Grupo dos 20 - G20	49.698	881.037	964.004
Área de Livre Comércio das Américas - ALCA	16.679	657.782	932.814
Grupo dos 8 - G8	18.214	706.708	769.652
Grupo dos 7 - G7	17.809	619.385	747.967
Sistema Global de Preferências Comerciais - SGPC	18.309	548.390	690.854
Ásia (1)	35.073	699.476	651.701
América Latina e Caribe	13.228	393.577	544.499
Brasil, Rússia, Índia, China, África do Sul	37.104	618.841	527.043
Países Ibero-Americanos	11.994	281.461	523.204
Brasil, Rússia, Índia, China	26.365	593.387	503.552
América Latina	11.610	260.715	490.755

Fonte: Ministério do Desenvolvimento, Indústria e Comércio Exterior (MDIC), Secretaria do Comércio Exterior (SECEX).

Nota: O total não corresponde à soma das parcelas porque existe justaposição de países dentro de Blocos Econômicos.

(1) Exclusive Oriente Médio.

Tabela 18.13 Valor das exportações, segundo os principais países de destino - Ceará - 2006-2011

Principais países	Valor das exportações (US\$ mil FOB)					
	2006	2007	2008	2009	2010	2011
Total	961.874	1.148.357	1.276.970	1.080.168	1.269.499	1.403.296
Estados Unidos	283.686	320.202	312.641	319.711	375.915	393.638
Argentina	95.283	117.046	118.667	88.707	123.958	144.473
Países Baixos (Holanda)	52.862	58.740	87.337	69.096	65.966	90.017
Reino Unido	50.378	71.277	115.509	107.565	120.642	85.978
China	20.162	23.925	24.081	33.493	39.285	68.100
Itália	70.633	97.751	100.656	49.898	68.322	64.475
Alemanha	16.407	32.399	30.391	33.857	30.225	39.565
Espanha	35.933	23.834	32.176	25.341	32.581	31.700
Santa Lucia	20	11	9	16	21	26.526
Paraguai	19.443	21.043	22.464	17.128	26.615	25.515
Hong Kong	13.678	7.103	5.608	5.392	12.656	24.764
Peru	9.303	12.302	14.205	14.510	16.109	24.101
México	33.972	33.922	36.682	19.220	24.543	23.847
Hungria	905	1.168	1.513	4.664	2.472	18.476
Outros países	259.209	327.635	375.031	291.569	330.189	342.122

Fonte: Ministério do Desenvolvimento, Indústria e Comércio Exterior (MDIC), Secretaria do Comércio Exterior (SECEX).

Tabela 18.14 Valor das importações, segundo os principais países de origem - Ceará - 2006-2011

Principais países	Valor das importações (US\$ mil FOB)					
	2006	2007	2008	2009	2010	2011
Total	1.098.177	1.407.866	1.558.471	1.230.480	2.167.576	2.403.329
Estados Unidos	90.323	118.448	172.652	69.406	219.473	388.938
China	68.611	187.604	333.260	182.489	469.160	384.197
Argentina	129.046	154.362	168.828	89.458	117.993	280.277
Alemanha	31.753	73.673	84.189	78.248	168.307	157.844
Índia	173.411	250.397	155.562	148.486	36.904	97.670
Turquia	287	134	564	12.245	44.368	93.334
Colômbia	5.217	15.984	55.759	20.726	23.928	83.828
Reino Unido	2.263	1.429	4.493	3.161	30.373	69.679
Itália	13.215	19.297	23.075	20.860	130.631	66.656
Catar	0	0	0	0	0	61.163
Dinamarca	540	420	5.800	2.780	1.632	57.602
Venezuela	73.526	18.528	64	11.609	7.031	49.389
Uruguai	3.095	5.465	16.124	33.125	58.179	43.701
Indonésia	7.836	5.770	8.086	40.256	43.256	41.249
Outros países	499.052	556.354	530.015	517.632	816.343	527.802

Fonte: Ministério do Desenvolvimento, Indústria e Comércio Exterior (MDIC), Secretaria do Comércio Exterior (SECEX).

Tabela 18.15 Exportações da Região Metropolitana de Fortaleza e municípios selecionados - 2006-2011

Municípios	Exportações (US\$ mil FOB)					
	2006	2007	2008	2009	2010	2011
Ceará	961.874	1.148.357	1.276.970	1.080.168	1.269.499	1.403.296
RMF (1)	534.090	624.639	621.179	630.222	705.932	1.233.859
Fortaleza	251.240	271.023	244.942	236.775	264.723	348.631
Cascavel	119.994	135.799	159.200	128.173	160.901	163.930
Maracanaú	198.759	229.173	231.998	129.177	147.911	204.601
Horizonte	36.643	51.617	47.964	37.514	45.080	61.289
Caucaia	18.116	31.169	34.418	33.133	34.698	399.055
Aquiraz	7.749	20.564	26.641	30.819	26.331	33.762
Eusébio	699	1.469	18.975	21.275	19.556	17.373
Maranguape	7.618	9.898	8.910	4.231	5.085	4.672
Pacajus	2.915	3.838	6.129	8.416	1.593	193
Guaibuba	-	44	43	43	49	-
Pacatuba	1.324	1.029	977	587	5	97
Itaitinga	201	33	18	-	-	255
São Gonçalo do Amarante	702	62	165	78	-	-
Chorozinho	7.124	4.722	-	-	-	-
Pindoretama	223	1.142	-	-	-	-
Municípios selecionados (2)						
Sobral	77.320	91.960	138.414	128.988	179.929	157.767
Icapuí	7.587	13.923	51.966	58.182	75.809	83.473
Itapajé	48.272	63.041	72.365	56.292	82.369	62.265
Uruburetama	17.108	17.078	24.305	24.534	41.000	43.069
Itarema	12.956	15.202	15.652	17.023	30.084	31.464
Quixeramobim	28.229	43.044	42.228	41.695	38.983	27.803
Ubajara	1.528	7.945	12.429	16.415	18.356	26.763
Paraipaba	3.717	2.750	2.702	6.423	16.479	24.925
Aracati	42.674	33.313	25.407	21.644	23.251	21.175
Quiterianópolis	-	-	-	-	-	20.385
Itapipoca	2.852	3.675	5.106	5.311	9.171	16.183
Limoeiro do Norte	10.841	19.864	24.623	17.240	11.217	11.910
Juazeiro do Norte	17.891	28.677	19.734	9.180	8.441	6.504
Banabuiú	2.992	2.270	3.608	3.468	2.423	6.219
Camocim	15.373	18.111	11.115	5.064	5.240	4.539

Fonte: Ministério do Desenvolvimento, Indústria e Comércio Exterior (MDIC), Secretaria do Comércio Exterior (SECEX).

(1) Os municípios de Cascavel e Pindoretama passaram a integrar a Região Metropolitana de Fortaleza a partir de 2009.

(2) Maiores municípios importadores em 2011, excelsive os da Região Metropolitana de Fortaleza.

Tabela 18.16 Importações da Região Metropolitana de Fortaleza e municípios selecionados - 2006-2011

Municípios	Importações (US\$ mil FOB)					
	2006	2007	2008	2009	2010	2011
Ceará	1.098.177	1.407.866	1.558.471	1.230.480	2.167.576	2.403.329
RMF (1)	1.039.156	1.327.388	1.447.871	1.161.223	2.054.304	2.261.385
Chorozinho	343	-	-	-	-	-
Fortaleza	693.313	902.314	737.310	556.889	755.783	1.034.538
Maracanaú	109.547	161.637	246.918	213.143	302.147	386.150
Caucaia	160.514	156.718	320.904	158.655	395.401	286.913
São Gonçalo do Amarante	38	6.687	22.094	104.411	377.361	246.327
Aquiraz	4.593	16.924	29.149	35.592	50.872	91.061
Horizonte	32.774	37.521	33.700	30.399	56.395	73.120
Eusébio	4.513	7.265	16.060	24.276	57.149	53.545
Pacajus	8.541	4.913	5.325	3.819	7.922	24.612
Pacatuba	5.594	2.894	5.065	8.624	8.229	21.865
Cascavel	20.126	15.014	20.578	5.098	14.332	21.608
Maranguape	16.375	26.923	26.259	17.445	25.408	18.282
Itaitinga	2.350	3.498	4.982	2.742	2.557	2.584
Guaiúba	662	92	106	128	747	601
Pindoretama	-	-	-	-	-	180
Municípios selecionados (2)						
Sobral	12.617	13.995	28.394	10.655	29.691	44.200
Tianguá	6.502	11.842	11.966	11.807	24.353	29.696
Icapuí	108	191	1.161	1.362	4.084	11.326
Itaipoca	1.091	1.925	2.413	2.304	4.765	6.964
Barbalha	592	530	5.650	3.249	17.429	6.425
Jaguaruana	1.195	1.997	2.574	3.424	4.934	6.064
Juazeiro do Norte	2.186	3.051	5.179	5.268	7.568	5.874
Russas	456	1.756	3.454	2.604	3.690	5.153
Quixeramobim	6.655	6.246	5.106	1.893	3.406	4.285
Aracati	69	156	611	2.112	2.506	3.568
Morada Nova	-	51	1.345	1.201	2.014	3.300
Iguatu	162	41	457	364	2.718	2.573
Limoeiro do Norte	897	4.453	3.470	590	1.139	2.070
Tauá	-	-	-	-	-	1.993
Tabuleiro do Norte	-	-	-	2.608	116	1.828

Fonte: Ministério do Desenvolvimento, Indústria e Comércio Exterior (MDIC), Secretaria do Comércio Exterior (SECEX).

(1) Os municípios de Cascavel e Pindoretama passaram a integrar a Região Metropolitana de Fortaleza a partir de 2009.

(2) Maiores municípios importadores em 2011, excetuando os da Região Metropolitana de Fortaleza.

EXPORTAÇÕES - 2011

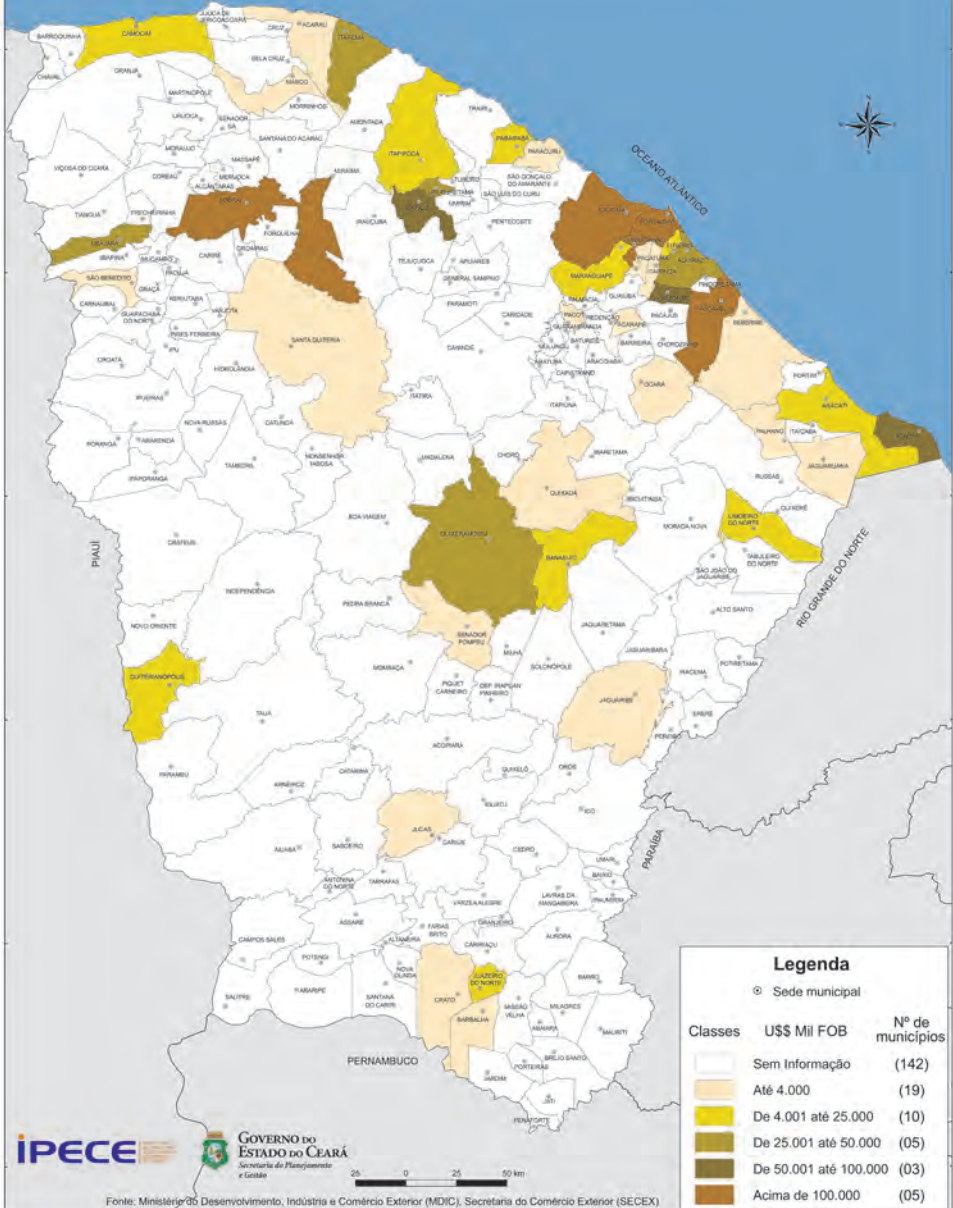

Legenda

⊙ Sede municipal

Classes	US\$ Mil FOB	Nº de municípios
	Sem Informação	(142)
	Até 4.000	(19)
	De 4.001 até 25.000	(10)
	De 25.001 até 50.000	(05)
	De 50.001 até 100.000	(03)
	Acima de 100.000	(05)

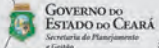

Fonte: Ministério do Desenvolvimento, Indústria e Comércio Exterior (MDIC), Secretaria do Comércio Exterior (SECEX)

Transportes

Nesta seção apresentam-se dados referentes ao movimento geral de passageiros e cargas nos principais setores de transporte no Estado, retratando, de maneira sinóptica, a dinâmica e o fluxo de pessoas e/ou mercadorias nas esferas aéreas, marítima, ferroviária e rodoviária, bem como da frota de veículos.

A primeira tabela informa, segundo a INFRAERO, o movimento no Aeroporto Pinto Martins, entre 2006 e 2011, com dados de vôos domésticos e vôos internacionais (regular e charter), destacando o número de embarques, desembarques, pousos e decolagens.

Segundo a Companhia Brasileira de Transportes Urbanos (CBTU), o número de passageiros na estação ferroviária tem diminuído, cerca de 50% nos últimos cinco anos.

A Tabela 19.3, contém o movimento de cargas nos portos de Fortaleza e do Pecém, podendo perceber que houve uma expansão de 82% nesse setor.

Finalizando temos dados do número de passageiros que embarcaram no Terminal Rodoviário.

Tabela 19.1 Movimento no Aeroporto Internacional Pinto Martins - Fortaleza - Ceará - 2006-2011

Discriminação	Movimento no Aeroporto Internacional Pinto Martins					
	2006	2007	2008	2009	2010	2011
Voos domésticos (Regular)						
Aeronaves						
Pousos	21.283	21.929	22.302	24.991	30.361	32.034
Decolagens	21.284	21.930	22.298	24.971	30.336	31.988
Passageiros						
Embarque	1.245.382	1.421.512	1.410.817	1.766.802	2.099.284	2.443.295
Desembarque	1.371.243	1.533.121	1.458.072	1.810.970	2.220.908	2.576.938
Carga aérea (t)						
Embarque	15.943	15.919	15.435	17.728	22.546	24.540
Desembarque	12.531	12.667	12.894	13.888	17.163	15.891
Correios (t)						
Embarque	3.031	2.634	1.985	1.903	1.947	2.643
Desembarque	4.245	3.802	3.267	3.992	3.396	4.592
Voos internacionais (Regular)						
Aeronaves						
Pousos	1.821	1.682	1.554	951	925	895
Decolagens	1.819	1.685	1.549	948	948	936
Passageiros						
Embarque	134.931	137.257	126.851	114.353	117.419	114.599
Desembarque	131.493	130.129	115.830	109.301	112.044	114.870
Carga aérea (t)						
Embarque	2.240	2.184	1.711	782	1.904	1.599
Desembarque	463	945	860	630	1.055	1.106
Voos domésticos (Charter)						
Aeronaves						
Pousos	2.233	1.447	967	846	954	736
Decolagens	816	967	762
Passageiros						
Embarque	146.975	85.209	51.807	42.403	66.540	46.828
Desembarque	145.660	88.041	25.877	45.888	66.456	45.654
Voos internacionais (Charter)						
Aeronaves						
Pousos	500	353	175	172	161	113
Decolagens	—	—	...	171	174	227
Passageiros						
Embarque	45.178	45.871	25.877	26.001	22.894	21.837
Desembarque	44.083	44.845	23.204	26.867	21.137	13.123

Fonte: Empresa Brasileira de Infraestrutura Aeroportuária (INFRAERO).

Tabela 19.2 Movimento de passageiros na Estação Ferroviária de Fortaleza - Ceará - 2006-2011

Discriminação	2006	2007	2008	2009	2010	2011
Passageiros	7.656.746	6.271.498	7.359.844	6.326.189	4.089.300	3.764.187
Gratuito	339.536	286.725	294.562	220.852	160.040	149.581
Bilhetes pagos	7.317.210	5.984.773	7.064.282	6.105.337	3.929.260	3.614.606
Valor arrecadado (R\$)	7.222.147	5.791.994	5.798.287	3.979.435	3.165.149	2.996.213

Fonte: Companhia Brasileira de Transportes Urbanos (CBTU).

Tabela 19.3 Movimento de cargas nos portos de Fortaleza e do Pecém - Ceará - 2006-2011

Discriminação	Quantidade (t)					
	2006	2007	2008	2009	2010	2011
Porto de Fortaleza	3.403.762	3.278.274	3.442.204	3.451.309	4.270.502	4.231.827
Natureza da carga						
Carga geral	608.060	695.363	743.142	542.932	1.072.736	966.135
Granéis sólidos	1.193.608	958.579	1.037.579	1.053.285	1.065.473	1.141.344
Granéis líquidos	1.602.094	1.624.332	1.661.483	1.855.093	2.132.292	2.124.347
Navegação						
Longo curso	1.392.485	1.342.009	1.426.893	1.169.714	1.897.333	1.792.171
Cabotagem	2.011.276	1.936.265	2.015.311	2.281.595	2.373.169	2.439.656
Comércio						
Embarque	701.722	590.496	448.313	393.148	428.193	400.871
Desembarque	2.702.040	2.687.778	2.993.891	3.058.161	3.842.308	3.830.956
Porto do Pecém	1.874.692	2.205.361	1.448.414	1.919.795	3.213.118	3.413.844
Natureza da carga						
Carga geral	1.188.906	1.340.793	1.448.414	1.574.101	2.126.145	2.216.550
Granéis sólidos	-	-	-	-	286.847	810.686
Granéis líquidos	685.786	864.568	-	345.694	800.125	386.608
Navegação						
Longo curso	1.608.152	1.542.072	1.067.740	1.381.134	2.585.227	2.672.635
Cabotagem	266.540	663.289	380.674	538.661	627.891	741.209
Comércio						
Embarque	533.855	589.970	605.474	640.369	751.858	989.964
Desembarque	1.340.837	1.615.391	842.940	1.279.426	2.461.260	2.423.880

Fonte: Companhia Docas do Ceará (CDC) e Companhia de Integração Portuária do Ceará (CEARÁPORTOS).

Tabela 19.4 Passageiros embarcados no Terminal Rodoviário Engenheiro João Thomé em Fortaleza - Ceará - 2006-2011

Viagens	Passageiros embarcados					
	2006	2007	2008	2009	2010	2011
Total	1.384.311	1.378.546	1.425.210	1.440.030	1.638.643	1.688.089
Intermunicipais	1.111.802	1.105.680	1.131.210	1.163.110	1.380.543	1.450.709
Interestaduais	272.509	272.866	294.000	276.920	258.100	237.380

Fonte: Terminal Rodoviário Engenheiro João Thomé.

Tabela 19.5 Frota de veículos, segundo os tipos - Ceará - 2006/2011

Tipos de veículos	Frota de veículos					
	Ceará		Capital		Interior	
	2006	2011	2006	2011	2006	2011
Total	1.055.338	1.943.164	497.967	781.197	557.371	1.161.967
Automóvel	479.322	730.827	324.115	450.424	155.207	280.403
Caminhão	38.392	53.716	15.662	19.657	22.730	34.059
Caminhonete	80.467	124.093	38.082	52.371	42.385	71.722
Microônibus	4.683	8.243	1.939	3.028	2.744	5.215
Motocicleta	362.710	837.413	82.182	186.074	280.528	651.339
Motoneta	38.110	90.664	2.428	5.299	35.682	85.365
Ônibus	7.972	11.591	4.791	5.844	3.181	5.747
Reboque	9.904	18.673	7.377	11.892	2.527	6.781
Semi-reboque	4.877	8.012	3.264	4.949	1.613	3.083
Outros (1)	28.901	59.932	18.127	41.659	10.774	18.273

Fonte: Departamento Estadual de Trânsito (DETRAN-CE).

(1) Inclui: Camioneta, ciclomotor, triciclo, caminhão trator, trator de rodas, trator de esteiras, trator misto, quadriciclo, mólór casa, side-car e utilitário.

Tabela 19.6 Frota de veículos, segundo o combustível utilizado - Ceará - 2006/2011

Combustível utilizado	Frota de veículos					
	Ceará		Capital		Interior	
	2006	2011 (1)	2006	2011 (1)	2006	2011 (1)
Total	1.055.338	1.870.055	497.967	760.754	557.371	1.109.301
Gasolina	793.989	1.208.937	340.253	390.390	453.736	818.547
Diesel	102.214	153.775	47.833	66.910	54.381	86.865
Álcool	63.212	59.511	33.431	28.617	29.781	30.894
Gás natural	35.636	43.972	29.217	31.388	6.419	12.584
Álcool/Gasolina	45.084	377.488	36.282	226.637	8.802	150.851
Outros	15.203	28.372	10.951	16.812	4.252	9.560

Fonte: Departamento Estadual de Trânsito (DETRAN-CE).

(1) Posição até setembro.

Gráfico 19.1 Movimento de passageiros no Aeroporto Internacional Pinto Martins em Fortaleza - Ceará - 2006-2011

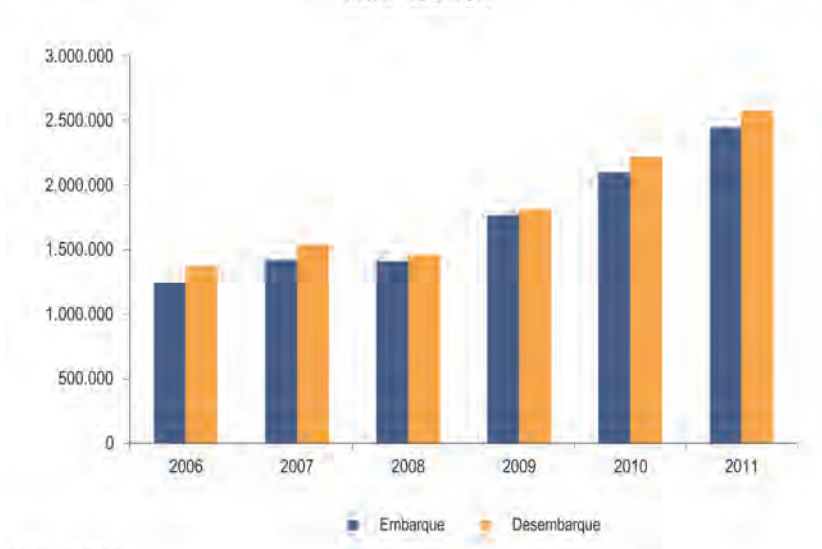

Fonte: INFRAERO.

Gráfico 19.2 Movimento de mercadorias nos portos de Fortaleza e do Pecém - Ceará - 2006-2011

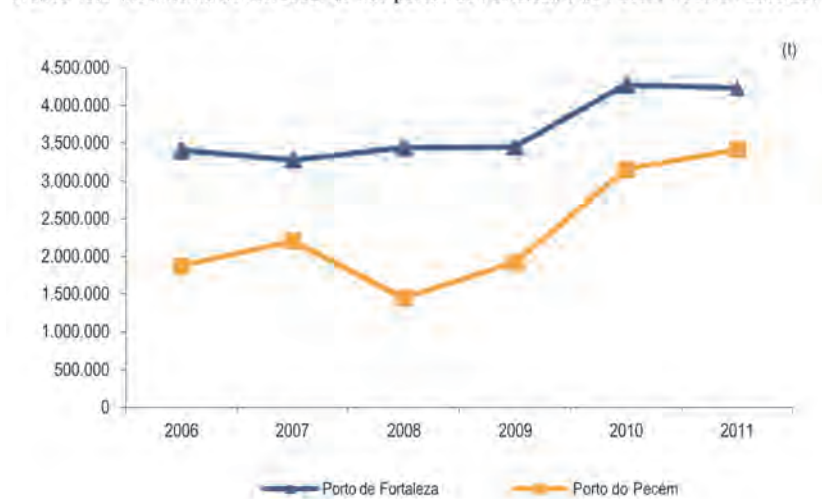

Fonte: CDC e CEARÁPORTOS.

Comunicações

Nessa seção são apresentadas informações sobre os meios de comunicações contidos no cenário cearense, nos anos de 2006 e 2011, no tocante aos correios e telégrafos, emissoras de radiodifusão de som e de som e imagem e serviço de telefonia.

Segundo a Empresa Brasileira de Correios e Telégrafos, em 2006, foram postados 149.941.801 objetos no Ceará. Enquanto isso, em 2011, o Estado possuía 922 unidades de atendimento para serviços de correios e telégrafos, sendo 214 agências de correio.

A ANATEL informou que havia no Ceará em 2011, 81 radiodifusores de som AM e 227 FM e 18 radiodifusores de som e imagem. Segundo os dados de telefonia, os acessos instalados de celular com serviço pré-pago obteve um aumento em relação a 2006, de 140%.

Tabela 20.1 Serviços dos correios e telégrafos - Ceará - 2006/2011

Discriminação	2006	2011
Unidades de atendimento	912	922
Agências de correio	211	214
Agências filatélicas	1	1
Agências de correio franqueadas	26	26
Postos de venda de produtos	195	146
Agências de correio comunitárias	479	535
Caixas de coleta	456	425
Tráfego postal (objetos postados)	149.941.801	207.650.645

Fonte: Empresa Brasileira de Correios e Telégrafos (ECT).

Tabela 20.2 Emissoras de radiodifusão de som e de som e imagem - Ceará - 2006/2011

Discriminação	2006	2011
Radiodifusão de som	238	308
Ondas médias (AM)	81	81
Frequência modulada (FM)	157	227
Comercial	33	44
Educativa	9	12
Comunitária	115	171
Radiodifusão de som e imagem	14	18
TV aberta	9	12
TV por assinatura	5	6
Canais de retransmissão de som e imagem (RTV)	227	231

Fonte: Agência Nacional de Telecomunicações (ANATEL-CE).

Tabela 20.3 Dados do serviço de telefonia - Ceará - 2006/2011

Discriminação	2006	2011
Fixa comutada		
Acessos instalados	908.011	901.355
Serviço móvel (celular)		
Acessos instalados	3.346.564	9.340.320
Pré-pago	2.904.109	8.289.102
Pós-pago	442.455	1.051.218
Fixa coletiva (TUP)		
Telefones em serviço	49.662	44.714

Fonte: Agência Nacional de Telecomunicações (ANATEL-CE).

Turismo

Esta seção apresenta a demanda e oferta do setor turístico no Ceará via Fortaleza, no período de 2006 a 2011. O setor do Turismo vem ganhando grande expressividade na economia cearense em virtude de sua larga escala de crescimento, tanto do ponto de vista da oferta quanto da demanda. Não obstante, o mercado competitivo do turismo exige ações e projetos inovadores que buscam conciliar lazer, negócios e cultura.

A demanda turística via Fortaleza tem crescido ano a ano, com destaque nos meses de alta estação, janeiro, julho e dezembro. Em 2011, chegou a 2.848.459 turistas, com um crescimento em relação a 2010, de 5,82%. A maior parcela é nacional com 92,9%, sendo principalmente da região Sudeste.

Segundo informa a Secretaria de Turismo, o total de leitos ofertados foi de 26.263 e o total de estabelecimentos chegou a 198, em 2011. Já o número de hóspedes registrados foi num total de 1.560.327, em 2011, tendo uma expansão de 44,1% comparada a 2006.

Tabela 21.1 Demanda turística mensal via Fortaleza - Ceará - 2006-2011

Meses	Demanda turística via Fortaleza					
	2006	2007	2008	2009	2010	2011
Total	2.062.493	2.079.590	2.178.395	2.466.511	2.691.729	2.848.459
Janeiro	271.277	272.773	279.875	309.707	349.847	372.726
Fevereiro	156.018	156.800	162.124	182.737	199.328	213.040
Março	141.950	144.377	156.682	163.401	179.012	189.270
Abril	139.393	140.011	134.691	147.550	160.816	171.980
Mai	133.929	130.750	140.362	142.051	154.026	161.609
Junho	135.881	134.964	138.425	159.939	173.248	184.978
Julho	203.065	206.421	217.448	254.598	286.647	312.170
Agosto	166.110	151.525	159.315	191.779	209.023	226.212
Setembro	165.440	156.783	164.389	190.763	208.536	213.921
Outubro	167.611	177.754	182.395	222.120	235.768	244.188
Novembro	187.525	201.072	209.905	235.127	253.794	265.922
Dezembro	194.294	206.360	232.784	266.739	281.684	292.443

Fonte: Secretaria do Turismo (SETUR).

Tabela 21.2 Demanda turística via Fortaleza, segundo a procedência - Ceará - 2006-2011

Procedência	Demanda turística via Fortaleza					
	2006	2007	2008	2009	2010	2011
Total	2.062.493	2.079.590	2.178.395	2.466.511	2.691.729	2.848.459
Regiões	1.794.369	1.830.039	1.956.285	2.256.858	2.472.299	2.628.361
Norte	190.203	172.024	185.847	179.646	234.868	262.846
Nordeste	662.122	671.624	721.869	776.585	912.278	944.142
Centro-Oeste	145.344	177.514	187.803	237.647	237.341	258.903
Sudeste	687.243	717.375	772.733	941.787	976.559	1.038.241
Sul	109.457	91.502	88.033	121.193	111.253	124.229
Países	268.124	249.551	222.110	209.653	219.430	220.098
Itália	61.374	56.149	59.570	58.535	56.415	58.586
Portugal	53.625	39.479	29.718	29.268	39.783	44.286
Outros	59.257	65.033	48.577	35.159	43.798	41.722
França	16.329	11.904	18.480	17.359	14.000	16.984
Espanha	17.535	9.233	10.150	9.896	10.774	15.664
Alemanha	10.081	11.255	11.505	11.321	14.943	14.520
Suíça	13.245	16.021	10.306	9.791	9.523	10.472
Cabo Verde	6.515	12.827	8.773	6.499	5.815	5.896
Estados Unidos	5.094	6.214	4.864	14.361	10.511	4.862
Noruega	5.362	5.864	6.574	6.981	4.345	4.664
Holanda	19.707	15.572	13.593	10.483	9.523	2.442

Fonte: Secretaria do Turismo (SETUR).

Tabela 21.3 Oferta dos meios de hospedagem de Fortaleza - Ceará - 2006/2011

Categorias dos estabelecimentos	Oferta dos meios de hospedagem de Fortaleza					
	Estabelecimentos		Unidades habitacionais		Leitos	
	2006	2011	2006	2011	2006	2011
Total	215	198	10.394	10.430	24.964	26.263
Hotéis	105	98	7.778	7.715	17.531	18.827
Pousadas	84	72	1.209	1.262	3.295	3.418
<i>Apart hotéis ou flats</i>	23	22	1.369	1.396	3.943	3.756
Albergues	3	6	38	57	195	262

Fonte: Secretaria do Turismo (SETUR).

Tabela 21.4 Hóspedes registrados nos meios de hospedagem de Fortaleza - Ceará - 2006-2011

Categorias dos estabelecimentos	Hóspedes registrados nos meios de hospedagem de Fortaleza					
	2006	2007	2008	2009	2010	2011
Total	1.082.274	1.093.125	1.151.741	1.312.202	1.459.427	1.560.327
Hotéis	772.133	777.241	821.441	934.121	1.033.187	1.104.881
Pousadas	125.512	126.563	126.243	141.502	172.335	178.032
<i>Apart hotéis ou flats</i>	180.388	184.834	199.686	231.752	248.212	268.687
Albergues	4.241	4.487	4.371	4.827	5.693	8.727

Fonte: Secretaria do Turismo (SETUR).

Tabela 21.5 Movimento mensal de hóspedes nos meios de hospedagem de Fortaleza - Ceará - 2006-2011

Meses	Hóspedes registrados nos meios de hospedagem de Fortaleza					
	2006	2007	2008	2009	2010	2011
Total	1.082.274	1.093.125	1.151.741	1.312.202	1.459.427	1.560.327
Janeiro	135.639	137.750	147.494	162.596	185.769	201.272
Fevereiro	82.690	82.947	85.115	95.023	107.637	117.172
Março	79.950	78.685	83.041	85.949	97.561	107.884
Abril	72.484	73.926	72.060	79.087	88.449	99.748
Maior	71.250	70.605	76.216	78.128	86.255	95.349
Junho	73.376	74.230	78.141	89.566	97.365	105.068
Julho	103.563	105.687	116.769	133.664	153.356	170.133
Agosto	88.038	81.066	84.437	103.561	117.053	125.548
Setembro	86.029	83.095	87.948	103.012	116.780	120.009
Outubro	88.834	94.921	96.304	119.945	128.494	131.861
Novembro	99.388	104.557	108.941	126.968	137.049	140.939
Dezembro	101.033	105.656	115.275	134.703	143.659	145.344

Fonte: Secretaria do Turismo (SETUR).

Tabela 21.6 Taxa média mensal de ocupação nos meios de hospedagem de Fortaleza - Ceará - 2006/2011

Meses	Taxa média de ocupação nos meios de hospedagem em Fortaleza (%)									
	2006					2011				
	Total	Hotel	Pousada	Apart hotel ou flat	Albergue	Total	Hotel	Pousada	Apart hotel ou flat	Albergue
Janeiro	83,2	84,9	70,2	81,9	67,7	84,5	84,3	82,2	88,9	78,7
Fevereiro	63,2	63,0	57,4	68,7	67,1	67,7	65,7	63,4	84,4	71,7
Março	56,9	58,1	49,2	58,1	60,3	63,6	64,1	54,3	73,7	59,6
Abril	48,5	47,1	45,2	56,4	49,0	60,5	59,6	52,3	69,5	49,7
Mai	46,6	46,2	46,0	46,4	43,5	54,2	54,9	47,1	59,6	49,2
Junho	46,9	47,2	46,1	47,0	44,9	58,7	59,3	49,8	64,3	51,6
Julho	63,6	64,5	53,8	65,3	58,6	81,2	81,6	67,1	90,4	75,9
Agosto	54,0	55,2	46,1	55,1	46,8	66,1	68,5	52,2	64,8	59,1
Setembro	56,4	58,7	48,9	55,6	54,5	69,8	69,7	62,9	75,9	60,4
Outubro	52,4	51,5	48,1	60,8	52,5	71,0	70,9	64,9	75,1	62,9
Novembro	60,5	62,4	53,2	59,2	54,5	69,0	69,7	66,4	69,9	53,3
Dezembro	56,2	54,7	56,8	66,4	60,4	65,2	64,7	63,4	74,1	66,4
Média	57,4	57,8	51,8	60,1	55,0	67,6	67,8	60,5	74,2	61,5

Fonte: Secretaria do Turismo (SETUR).

Gráfico 21.1 Taxa média mensal de ocupação nos meios de hospedagem de Fortaleza - Ceará - 2006/2011



Fonte: SETUR.

Intermediários Financeiros

Nesta seção são apresentados alguns dados do setor financeiro cearense, como o número de Instituições Financeiras sob a supervisão do Banco Central, valores das operações de crédito, depósitos à vista, poupança, depósitos a prazo e obrigações por receber.

Na tabela que se refere às Instituições Financeiras, podemos perceber que entre 2006 e 2011, houve um aumento de 21,6% nas agências bancárias e no total de Instituições, uma expansão de 18,1%.

Segundo o BACEN, nos cinco anos estudados, as operações de crédito e os depósitos a prazo obtiveram um expressivo crescimento de 186,8% e 221,3%, respectivamente.

Tabela 22.1 Instituições financeiras sob a supervisão do Banco Central - Ceará - 2006-2011

Discriminação	Instituições financeiras					
	2006	2007	2008	2009	2010	2011
Total	408	417	419	430	427	482
Agências	370	380	385	399	393	450
Banco do Brasil S.A	144	144	144	145	146	148
Banco Bradesco S.A.	92	94	95	95	96	138
Banco do Nordeste do Brasil S.A.	28	28	28	28	28	28
Banco Itaú S.A.	19	22	23	34	35	37
Caixa Econômica Federal	48	48	48	48	49	55
Outros bancos	39	44	47	49	39	44
Administradoras de consórcios	3	3	3	3	3	2
Cooperativas de crédito	19	19	18	16	16	15
Sociedades de Crédito, Financiamento e Investimento	2	2	2	2	2	2
Sociedades de Arrendamento Mercantil	2	2	2	2	-	-
Sociedades de Crédito Imobiliário - Repassadora	2	2	2	2	1	1
Sociedades Corretoras de Títulos de Valores Mobiliários	6	5	4	3	3	3
Sociedades Distribuidoras de Títulos de Valores Mobiliários	4	4	3	3	4	4
Sociedade Corretora de Câmbio	-	-	-	-	5	5

Fonte: Banco Central do Brasil (BACEN).

Tabela 22.2 Operações de crédito, depósitos à vista, poupança, depósitos a prazo e obrigações por receber - Ceará - 2006-2011

Discriminação	Valores (R\$ mil)					
	2006	2007	2008	2009	2010	2011
Operações de crédito	6.192.627	7.774.950	9.345.470	11.662.773	14.530.666	17.762.100
Depósitos à vista	2.116.000	2.764.372	2.779.054	3.185.993	3.645.946	3.598.158
Governo	165.005	203.832	313.264	194.850	213.831	253.398
Privados	1.950.996	2.560.540	2.465.790	2.991.143	3.432.115	3.344.760
Poupança	3.656.390	4.531.201	5.163.619	6.297.002	7.756.348	8.781.686
Depósitos a prazo	6.839.976	8.177.067	10.622.182	13.265.383	18.544.417	21.980.855
Obrigações por receber (1)	18.925	47.328	10.728	27.673	12.797	11.634

Fonte: Banco Central do Brasil (BACEN).

(1) Imposto sobre operações financeiras, contribuições previdenciárias, tributos federais, estaduais e municipais, FGTS, PIS/PASEP e outros.

Prestação de Serviços

Essa seção apresenta dados do setor de serviços da Economia Cearense, no período de 2006 a 2011, sendo este setor responsável por grande parcela da geração de emprego e renda no Estado.

A tabela 23.1 expõe a evolução no total de empresas prestadoras de serviços, onde se verifica uma expansão no mercado Cearense, no período analisado.

As atividades econômicas que apresentaram variações positivas em todos os períodos foram transporte e armazenamento; comunicações; atividades imobiliárias, aluguéis e serviços prestados às empresas e educação.

Tabela 23.1 Empresas de serviços, segundo as atividades econômicas - Ceará - 2006-2011

Atividades econômicas	Empresas de serviços					
	2006	2007	2008	2009	2010	2011
Total	8.294	10.094	9.219	9.199	13.512	18.245
Transporte e armazenamento	803	867	890	895	1.412	1.887
Comunicação	187	285	316	334	359	548
Alojamento e alimentação	5.220	6.878	5.570	5.582	8.590	12.341
Intermediação financeira	17	25	33	32	34	34
Atividades imobiliárias, aluguéis e serviços prestados às empresas	741	742	834	907	1.149	1.210
Administração pública, defesa e seguridade social	737	765	899	895	896	903
Educação	51	59	65	65	103	117
Saúde e serviços sociais	139	145	132	154	454	418
Outros serviços coletivos, sociais e pessoais	399	328	480	335	515	787

Fonte: Secretaria da Fazenda (SEFAZ).

Preços

No conjunto de tabelas a seguir são expostos dados que tratam dos Índices de Preços e que retratam a situação inflacionária no Ceará e no Brasil, no período de 2006 a 2012, segundo o IBGE e a Fundação Getúlio Vargas(FGV).

As tabelas iniciais mostram as Variações do Índice Nacional de Preços ao Consumidor (INPC) e do Índice de Preços ao Consumidor Amplo (IPCA) para a Região Metropolitana de Fortaleza e para o Brasil, mensal e anual.

Na última tabela são apresentados os custos e variações da cesta básica em Fortaleza.

Tabela 24.1 Variação do Índice Nacional de Preços ao Consumidor (INPC) - Região Metropolitana de Fortaleza - Ceará - 2006-2012

Meses	Variação do INPC (%)						
	2006	2007	2008	2009	2010	2011	2012
Janeiro	0,51	0,36	0,74	0,16	0,74	0,76	0,03
Fevereiro	0,25	0,13	0,84	-0,13	0,02	0,20	0,20
Março	0,35	0,38	0,43	0,04	0,51	1,45	0,63
Abril	0,31	0,38	0,43	0,55	0,84	0,62	0,66
Maior	-0,48	-0,09	0,83	0,75	0,92	0,28	0,47
Junho	-0,42	-0,13	0,81	0,99	-0,14	0,21	-0,13
Julho	0,22	0,53	0,60	0,20	-0,04	0,28	0,47
Agosto	-0,20	0,74	0,02	0,43	-0,02	0,37	0,83
Setembro	0,18	0,80	0,38	0,29	0,48	0,19	0,77
Outubro	0,44	0,38	0,69	0,16	0,84	0,39	0,97
Novembro	0,42	0,25	0,27	0,47	1,82	0,86	0,69
Dezembro	0,31	0,82	0,28	0,27	0,73	0,61	1,36
No ano	1,90	4,64	6,49	4,25	6,91	6,40	7,17

Fonte: Instituto Brasileiro de Geografia e Estatística (IBGE).

Tabela 24.2 Variação do Índice de Preços ao Consumidor Ampla (IPCA) - Região Metropolitana de Fortaleza - Ceará - 2006-2012

Meses	Variação do IPCA (%)						
	2006	2007	2008	2009	2010	2011	2012
Janeiro	0,56	0,32	0,79	0,15	0,52	0,66	0,07
Fevereiro	0,36	0,12	0,65	0,02	0,10	0,22	0,15
Março	0,37	0,40	0,44	0,11	0,48	1,49	0,81
Abril	0,50	0,39	0,36	0,43	0,86	0,64	0,67
Maior	-0,30	-0,10	0,66	0,64	0,99	0,29	0,35
Junho	-0,20	-0,09	0,68	0,81	-0,04	0,22	-0,26
Julho	0,31	0,50	0,70	0,35	0,09	0,32	0,54
Agosto	-0,04	0,92	0,25	0,40	-0,01	0,37	0,66
Setembro	0,23	0,49	0,40	0,35	0,41	0,37	0,67
Outubro	0,30	0,33	0,54	0,15	0,62	0,46	0,86
Novembro	0,27	0,06	0,36	0,64	1,55	0,74	0,72
Dezembro	0,23	0,76	0,27	0,30	0,78	0,50	1,27
No ano	2,62	4,18	6,27	4,44	6,52	6,45	6,70

Fonte: Instituto Brasileiro de Geografia e Estatística (IBGE).

Gráfico 24.1 Variação mensal do Índice Nacional de Preços ao Consumidor (INPC) e Índice de Preços ao Consumidor Amplo (IPCA) - Região Metropolitana de Fortaleza - Ceará - 2012



Fonte: IBGE.

Gráfico 24.2 Variação acumulada do Índice Nacional de Preços ao Consumidor (INPC) e Índice de Preços ao Consumidor Amplo (IPCA) - Região Metropolitana de Fortaleza - Ceará - 2006-2012



Fonte: IBGE.

Tabela 24.3 Variação do Índice Nacional de Preços ao Consumidor (INPC) - Brasil - 2006-2012

Meses	Variação do Índice Nacional de Preços ao Consumidor (INPC) - Brasil (%)						
	2006	2007	2008	2009	2010	2011	2012
Janeiro	0,38	0,49	0,69	0,64	0,88	0,94	0,51
Fevereiro	0,23	0,42	0,48	0,31	0,70	0,54	0,39
Março	0,27	0,44	0,51	0,20	0,71	0,66	0,18
Abril	0,12	0,26	0,64	0,55	0,73	0,72	0,64
Maiο	0,13	0,26	0,96	0,60	0,43	0,57	0,55
Junho	-0,07	0,31	0,91	0,42	-0,11	0,22	0,26
Julho	0,11	0,32	0,58	0,23	-0,07	0,00	0,43
Agosto	-0,02	0,59	0,21	0,08	-0,07	0,42	0,45
Setembro	0,16	0,25	0,15	0,16	0,54	0,45	0,63
Outubro	0,43	0,30	0,50	0,24	0,92	0,32	0,71
Novembro	0,42	0,43	0,38	0,37	1,03	0,57	0,54
Dezembro	0,62	0,97	0,29	0,24	0,60	0,51	0,74
No ano	2,81	5,16	6,48	4,11	6,46	6,08	6,20

Fonte: Instituto Brasileiro de Geografia e Estatística (IBGE).

Tabela 24.4 Variação do Índice de Preços ao Consumidor Amplo (IPCA) - Brasil - 2006-2012

Meses	Variação do Índice de Preços ao Consumidor Amplo (IPCA) - Brasil (%)						
	2006	2007	2008	2009	2010	2011	2012
Janeiro	0,59	0,44	0,54	0,48	0,75	0,83	0,56
Fevereiro	0,41	0,44	0,49	0,55	0,78	0,80	0,45
Março	0,43	0,37	0,48	0,20	0,52	0,79	0,21
Abril	0,21	0,25	0,55	0,48	0,57	0,77	0,64
Maiο	0,10	0,28	0,79	0,47	0,43	0,47	0,36
Junho	-0,21	0,28	0,74	0,36	0,00	0,15	0,08
Julho	0,19	0,24	0,53	0,24	0,01	0,16	0,43
Agosto	0,05	0,47	0,28	0,15	0,04	0,37	0,41
Setembro	0,21	0,18	0,26	0,24	0,45	0,53	0,57
Outubro	0,33	0,30	0,45	0,28	0,75	0,43	0,59
Novembro	0,31	0,38	0,36	0,41	0,83	0,52	0,60
Dezembro	0,48	0,74	0,28	0,37	0,63	0,50	0,79
No ano	3,14	4,46	5,90	4,31	5,92	6,50	5,84

Fonte: Instituto Brasileiro de Geografia e Estatística (IBGE).

Tabela 24.5 Variação do Índice Geral de Preços - Disponibilidade interna (IGP-DI) - Brasil - 2006-2011:

	Variação do Índice Geral de Preços (IGP-DI) - Brasil (%)						
	2006	2007	2008	2009	2010	2011	2012
Janeiro	0,72	0,43	0,99	0,01	1,01	0,98	0,30
Fevereiro	-0,06	0,23	0,38	-0,13	1,09	0,96	0,07
Março	-0,45	0,22	0,70	-0,84	0,63	0,61	0,56
Abril	0,02	0,14	1,12	0,04	0,72	-0,50	1,02
Mai	0,38	0,16	1,88	0,18	1,57	-0,01	0,91
Junho	0,67	0,26	1,89	-0,32	0,34	-0,13	0,69
Julho	0,17	0,37	1,12	-0,64	0,22	-0,05	1,52
Agosto	0,41	1,39	-0,38	0,09	1,10	0,61	1,29
Setembro	0,24	1,17	0,36	0,25	1,10	-0,75	0,88
Outubro	0,81	0,75	1,09	-0,04	1,03	0,40	-0,31
Novembro	0,57	1,05	0,07	0,07	1,58	0,43	0,25
Dezembro	0,26	1,47	-0,44	-0,11	0,38	-0,16	0,66
No ano	3,79	7,89	9,10	-1,43	11,31	-5,00	8,11

Fonte: Fundação Getúlio Vargas (FGV).

Tabela 24.6 Variação do Índice Geral de Preços de Mercado (IGP-M) - Brasil - 2006-2012

Meses	Variação do Índice Geral de Preços de Mercado (IGP-M) - Brasil (%)						
	2006	2007	2008	2009	2010	2011	2012
Janeiro	0,92	0,50	1,09	-0,44	0,63	0,79	0,25
Fevereiro	0,01	0,27	0,53	0,26	1,18	1,00	-0,06
Março	-0,23	0,34	0,74	-0,74	0,94	0,62	0,43
Abril	-0,42	0,04	0,69	-0,15	0,77	0,45	0,85
Mai	0,38	0,04	1,61	-0,07	1,19	0,43	1,02
Junho	0,75	0,26	1,98	-0,10	0,85	-0,18	0,66
Julho	0,18	0,28	1,76	-0,43	0,15	-0,12	1,34
Agosto	0,37	0,98	-0,32	-0,36	0,77	0,44	1,43
Setembro	0,29	1,29	0,11	0,42	1,15	-0,65	0,97
Outubro	0,47	1,05	0,98	0,05	1,01	0,53	0,02
Novembro	0,75	0,69	0,38	0,10	1,45	-0,50	-0,03
Dezembro	0,32	1,76	-0,13	-0,26	0,69	-0,12	0,68
No ano	3,83	7,75	9,81	-1,72	11,32	5,10	7,81

Fonte: Fundação Getúlio Vargas (FGV).

Tabela 24.7 Custo e variação da cesta básica em Fortaleza - Ceará - 2006-2012

	Dez/06	Dez/07	Dez/08	Dez/09	Dez/10	Dez 2011	Dez 2012
Valor da cesta básica (R\$)	132,92	158,35	197,32	176,96	205,65	215,21	252,78
% do salário mínimo líquido	41,28	45,29	51,68	41,37	43,83	42,92	44,17
Variação acumulada (%)	-0,09	19,13	24,61	-10,32	16,21	4,65	17,46

Fonte: Departamento Intersindical de Estatística e Estudos Sócioeconômicos (DIEESE).

Gráfico 24.3 Salário mínimo e custo da cesta básica em Fortaleza - Ceará - 2006-2012

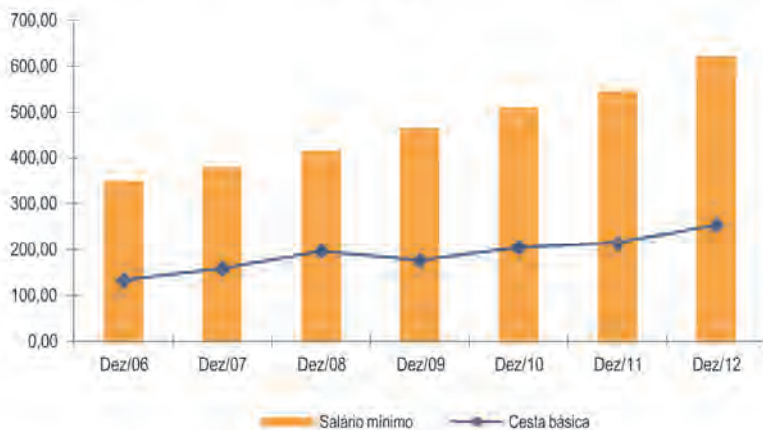

Fonte: DIEESE.

Finanças Públicas

Para que o governo possa realizar políticas de alocação de recursos escassos, é necessário que haja a existência de fontes de arrecadação de recursos. Sendo assim, essa seção trata de informações relacionadas a Finanças Públicas, onde são expostas as arrecadações federais no Estado, receitas e despesas do Estado do Ceará, nos anos de 2006 a 2011.

A primeira tabela refere-se às arrecadações de impostos e contribuições federais no Ceará. Assim, ao comparar os anos de 2006 e 2011, percebe-se que o Estado obteve um aumento nas arrecadações de 113,8%, sendo as contribuições com maior impacto sobre esse indicador, o Imposto de Renda e os CONFINS.

Na tabela 25.3, podemos verificar que à Receita e Despesa Orçamentária do Estado do Ceará, em 2011, foram equivalentes a R\$ 17.094.823 (mil) e R\$ 16.630.638 (mil), respectivamente. Posteriormente, são apresentadas a Receita Tributária Estadual e Arrecadação do ICMS, segundo atividades econômicas.

Tabela 25.1 Arrecadação de impostos e contribuições federais no Estado - Ceará - 2006-2011

Discriminação	Arrecadação de impostos e contribuições federais (R\$ mil)					
	2006	2007	2008	2009	2010	2011
Total	3.470.408	3.928.745	4.482.913	4.845.815	6.123.365	7.420.133
Impostos	1.468.274	1.673.243	2.076.059	2.223.930	2.703.105	3.087.009
Imposto sobre o comércio exterior	94.393	141.356	203.003	226.736	363.888	362.655
Imposto sobre importação	94.156	141.303	202.972	226.228	363.745	362.518
Imposto sobre exportação	237	54	31	508	143	137
Imposto sobre produtos industrializados (IPI)	258.470	310.408	364.751	264.268	311.724	330.948
Fumo	33.961	38.457	53.290	23.962	405	3
Bebidas	79.901	82.947	99.572	93.787	100.030	109.271
Automóveis	26	16.137	7.363	13	1.928	3.257
Vinculado à importação	48.017	65.175	91.003	73.243	133.152	121.244
Outros	96.566	107.692	113.523	73.263	76.209	97.172
Imposto sobre a renda	1.099.187	1.202.253	1.454.670	1.646.859	1.937.139	2.292.836
Pessoa física (IRPF)	136.288	186.252	195.597	222.646	284.715	311.581
Pessoa jurídica (IRPJ)	493.231	543.056	686.072	777.438	901.654	1.091.285
Retido na fonte	469.667	472.945	573.002	646.774	750.770	889.970
Rendimentos do trabalho	339.770	362.455	441.740	465.196	574.758	669.423
Rendimentos de capital	71.949	56.055	62.141	82.769	85.533	117.400
Remessas para o exterior	15.883	15.507	24.191	41.955	29.780	38.977
Outros rendimentos	42.066	38.928	44.930	56.854	60.700	64.171
Imposto sobre Operações Financeiras (IOF)	12.738	15.412	50.185	83.617	87.837	97.572
Imposto Territorial Rural (ITR)	3.486	3.814	3.450	2.450	2.517	2.998
Contribuições	1.931.803	2.143.488	2.355.767	2.376.316	3.214.895	3.863.090
CPMF	80.265	75.854	2.772	528	7	7
COFINS	1.151.144	1.289.571	1.452.222	1.425.707	1.855.304	2.158.186
Contribuição para o PIS/PASEP	342.009	356.730	403.177	418.609	526.058	619.706
CSLL	311.162	370.976	449.363	529.284	619.791	728.085
CIDE-Combustíveis	1	4	...	20.695
Contribuição para o FUNDAF	1.468	1.198	1.067	2.185	2.862	2.176
Outras contribuições	45.755	49.159	47.166	-	210.877	334.235
Outras receitas	70.331	112.014	51.087	245.569	205.365	470.034

Fonte: Superintendência Regional da Receita Federal (SRRF).

Notas: 1) Arrecadação bruta sem retificações. 2) Não inclui Receita Previdenciária.

Tabela 25.2 Arrecadação do imposto sobre produtos industrializados (IPI) - Região Metropolitana de Fortaleza e municípios selecionados - Ceará - 2006-2011

Municípios	Arrecadação do IPI (R\$ mil)					
	2006	2007	2008	2009	2010	2011
Ceará	258.470	310.408	364.751	264.268	311.724	330.948
RMF (1)	238.799	285.286	353.931	235.284	259.469	272.310
Fortaleza	96.153	119.187	138.726	110.447	96.947	106.598
Maracanaú	47.065	42.357	42.156	29.793	40.500	41.496
Pacatuba	42.513	29.822	33.325	22.092	26.763	30.732
Caucaia	21.599	24.287	13.691	24.100	37.873	30.296
Horizonte	4.296	33.831	29.886	18.948	17.162	23.477
Maranguape	9.984	16.655	5.164	11.520	14.474	13.091
Aquiraz	10.460	12.052	12.933	9.827	7.480	9.254
Eusébio	2.836	5.091	4.734	5.576	8.177	7.693
São Gonçalo do Amarante	15	63	70.344	157	7.205	5.426
Pacajus	2.727	1.304	2.887	2.522	2.563	3.828
Itaitinga	421	324	63	183	131	152
Pindoretama	660	210	1	0	18	140
Cascavel	61	95	17	113	137	111
Guaibá	1	4	2	7	39	16
Chorozinho	9	2	2	-	-	-
Municípios selecionados (2)						
Tianguá	2.949	4.323	1.162	4.439	7.836	8.544
Sobral	7.711	6.565	4.342	3.817	3.166	2.930
Iguatu	139	239	260	244	1.307	2.473
Jaguaribe	319	592	367	491	684	1.245
Juazeiro do Norte	189	353	451	530	1.018	1.130
Barbalha	506	455	606	1.103	568	636
Tabuleiro do Norte	246	339	393	568	524	635
Marco	26	139	264	266	141	480
Crato	684	708	836	897	747	235
Acarapê	3	5	10	0	34	168
Aracati	13	10	38	25	180	162
Morada Nova	4	4	15	109	141	147
Quixeramobim	13	14	9	0	209	135
Itapipoca	6	44	15	10	499	130
Itô	3	10	58	80	111	118

Fonte: Superintendência Regional da Receita Federal (SRRF).

(1) Os municípios de Cascavel e Pindoretama passaram a integrar a Região Metropolitana de Fortaleza a partir de 2009.

(2) Municípios com maior arrecadação em 2011, exclusive os da Região Metropolitana de Fortaleza.

Tabela 25.3 Receita e despesa orçamentárias estaduais - Ceará - 2006-2011

Discriminação	Valores (R\$ mil) (1)					
	2006	2007	2008	2009	2010	2011
Receita	9.938.387	9.629.502	11.550.951	13.063.966	15.582.684	17.094.823
Receitas correntes	8.345.921	9.199.257	11.148.683	11.992.540	13.905.614	15.692.331
Receita tributária	4.150.604	4.420.898	5.314.954	5.799.444	6.966.702	7.817.749
Receita de contribuições	559.629	648.957	726.794	838.661	976.108	995.848
Receita patrimonial	96.528	108.974	227.676	237.711	214.298	273.426
Receita agropecuana	-	-	-	-	-	-
Receita industrial	-	-	-	-	-	-
Receita de serviços	17.935	21.267	36.267	37.072	57.685	53.713
Transferências correntes	3.235.845	3.764.497	4.605.709	4.757.474	5.226.596	6.161.766
Outras receitas correntes	285.380	234.663	237.282	322.178	464.224	389.829
Receitas de capital	1.592.466	430.245	402.268	1.071.426	1.677.071	1.402.492
Operações de crédito	576.650	227.925	135.950	635.135	1.063.158	913.073
Alienação de bens	399.291	236	4.429	344	1.461	16
Amortização de empréstimos	102	40	74	23	78	96
Transferências de capital	549.922	202.043	141.916	303.711	610.211	486.354
Outras receitas de capital	66.500	1	119.898	132.213	2.162	2.953
Despesa	9.905.368	8.933.882	10.824.764	12.863.754	15.964.233	16.630.638
Despesas correntes	7.299.699	7.792.582	9.202.018	10.492.698	12.325.234	13.472.581
Pessoal e encargos sociais	3.704.303	4.145.807	4.944.987	5.660.664	6.523.906	7.155.509
Juros e encargos da dívida	229.244	222.850	212.116	191.145	189.009	219.495
Outras despesas correntes	3.366.152	3.423.925	4.044.915	4.640.889	5.612.319	6.097.577
Despesas de capital	2.605.669	1.141.300	1.622.746	2.371.056	3.638.999	3.158.057
Investimentos	1.650.390	644.635	1.078.161	1.984.618	3.254.038	2.686.802
Inversões financeiras	146.642	77.191	109.547	98.857	83.043	99.669
Amortização da dívida	808.637	419.474	435.038	287.581	3.014.917	371.586

Fonte: Secretaria da Fazenda (SEFAZ).

(1) Consolidação orçamentária da administração direta e administração indireta (Autarquias, Fundações, Empresas Estatais Dependentes e Fundos).

Tabela 25.4 Receita tributária estadual - Ceará - 2006-2011

Discriminação	Receita tributária estadual (R\$ mil)					
	2006	2007	2008	2009	2010	2011
Total	4.150.604	4.420.898	5.314.954	5.804.702	6.966.702	7.817.749
Administração direta	4.072.357	4.324.445	5.186.911	5.641.101	6.790.082	7.583.643
Impostos	4.069.723	4.321.708	5.183.868	5.635.843	6.782.980	7.578.592
ICMS	3.674.126	3.867.112	4.641.919	5.026.591	6.036.660	6.680.495
IRRF	219.115	249.451	288.990	311.269	408.041	478.907
IPVA	159.978	194.470	236.321	280.251	313.542	379.906
ITCMD	16.503	10.675	16.638	17.732	24.736	39.285
Taxas	2.634	2.737	3.044	5.258	7.103	5.051
Administração indireta	78.248	96.453	128.042	163.601	176.620	234.106

Fonte: Secretaria da Fazenda (SEFAZ).

Tabela 25.5 Arrecadação do ICMS, segundo os setores e atividades econômicas - Ceará - 2006-2011

Setores e atividades econômicas	Arrecadação do ICMS (R\$ mil)					
	2006	2007	2008	2009	2010	2011
Total	3.755.799	3.917.618	4.719.281	5.134.391	6.148.950	6.794.824
Agropecuária	3.705	3.748	4.833	5.021	6.663	6.918
Agricultura e criação animal	3.705	3.748	4.833	5.021	6.663	6.918
Indústria	1.982.825	1.940.047	2.493.987	2.599.982	3.189.738	3.442.250
Extração de minerais	2.756	3.845	5.141	6.523	7.109	9.734
Transformação	1.444.561	1.451.494	1.946.384	2.057.976	2.498.665	2.681.291
Serviços industriais de utilidade pública	525.273	477.424	533.997	525.279	660.138	731.957
Construção civil	10.234	7.284	8.465	10.205	23.826	19.268
Serviços	1.769.269	1.973.822	2.220.461	2.529.388	2.952.548	3.345.657
Comércio	1.149.476	1.311.638	1.479.283	1.684.703	2.021.946	2.291.590
Comunicação	463.716	507.204	552.667	621.552	648.881	705.311
Transporte	56.826	55.023	62.416	65.580	88.663	100.641
Outros	99.252	98.958	126.096	157.553	193.058	248.115

Fonte: Secretaria da Fazenda (SEFAZ).

Nota: Arrecadação bruta sem retificações.

Tabela 25.5 Arrecadação do ICMS - Região Metropolitana de Fortaleza e municípios selecionados - Ceará - 2006-2011

Municípios	Arrecadação do ICMS (R\$ mil)					
	2006	2007	2008	2009	2010	2011
Ceará	3.755.799	3.917.618	4.719.281	5.134.391	6.148.950	6.794.824
RMF (1)	3.491.867	3.609.609	4.355.503	4.687.209	5.598.985	6.197.234
Fortaleza	3.025.148	3.065.014	3.678.305	3.904.116	4.641.225	5.165.049
Maracanaú	148.046	190.107	238.122	274.438	339.619	397.363
Caucaia	200.101	205.781	220.436	222.983	209.720	240.989
Aquiraz	31.682	40.975	56.211	70.254	72.222	93.679
Horizonte	16.480	21.572	58.514	66.757	75.117	79.149
São Gonçalo do Amarante	1.405	2.044	2.756	37.507	116.060	67.285
Eusébio	15.410	19.994	25.434	37.343	56.318	53.796
Pacatuba	21.907	28.300	34.264	36.003	40.693	45.266
Maranguape	17.658	18.176	20.850	15.287	22.758	23.255
Pacajus	8.948	11.280	12.849	12.977	12.926	17.328
Itaitinga	2.696	3.505	3.877	5.620	6.783	7.001
Cascavel	1.753	2.142	2.996	2.646	3.965	4.882
Guaiúba	266	285	355	410	764	969
Pindoretama	150	211	269	298	353	657
Chorozinho	217	223	265	569	461	569
Municípios selecionados (2)						
Sobral	58.133	76.262	78.351	141.993	147.551	119.976
Juazeiro do Norte	49.526	51.360	60.950	74.904	91.154	110.498
Iguatu	14.469	17.507	21.162	24.576	33.895	35.582
Crato	14.979	16.932	18.217	21.029	23.732	27.629
Barbalha	8.509	12.800	16.369	16.087	25.182	26.003
Quixadá	3.837	4.528	5.558	6.916	15.557	21.046
Russas	6.028	8.834	11.461	8.406	15.782	17.367
Tianguá	10.228	10.463	12.112	10.386	14.041	16.759
Itapipoca	9.042	9.174	9.594	10.181	13.144	16.712
Aracati	5.360	5.990	6.636	9.309	9.626	10.200
Limoeiro do Norte	7.300	6.940	7.969	5.222	6.736	8.445
Cratêus	3.694	4.357	5.408	5.355	6.794	8.427
Morada Nova	4.161	3.860	5.222	5.727	7.336	8.415
Brejo Santo	2.602	2.874	3.779	3.975	6.219	8.144
Camocim	3.343	3.590	3.412	4.349	6.515	7.833
Meruoca	19	31	2.653	2.764	3.937	6.780

Fonte: Secretaria da Fazenda (SEFAZ).

Nota: Arrecadação bruta sem retificações.

(1) Os municípios de Cascavel e Pindoretama passaram a integrar a Região Metropolitana de Fortaleza a partir de 2009.

(2) Municípios com maior arrecadação em 2011, exceto os da Região Metropolitana de Fortaleza.

ARRECAÇÃO DO ICMS - 2011

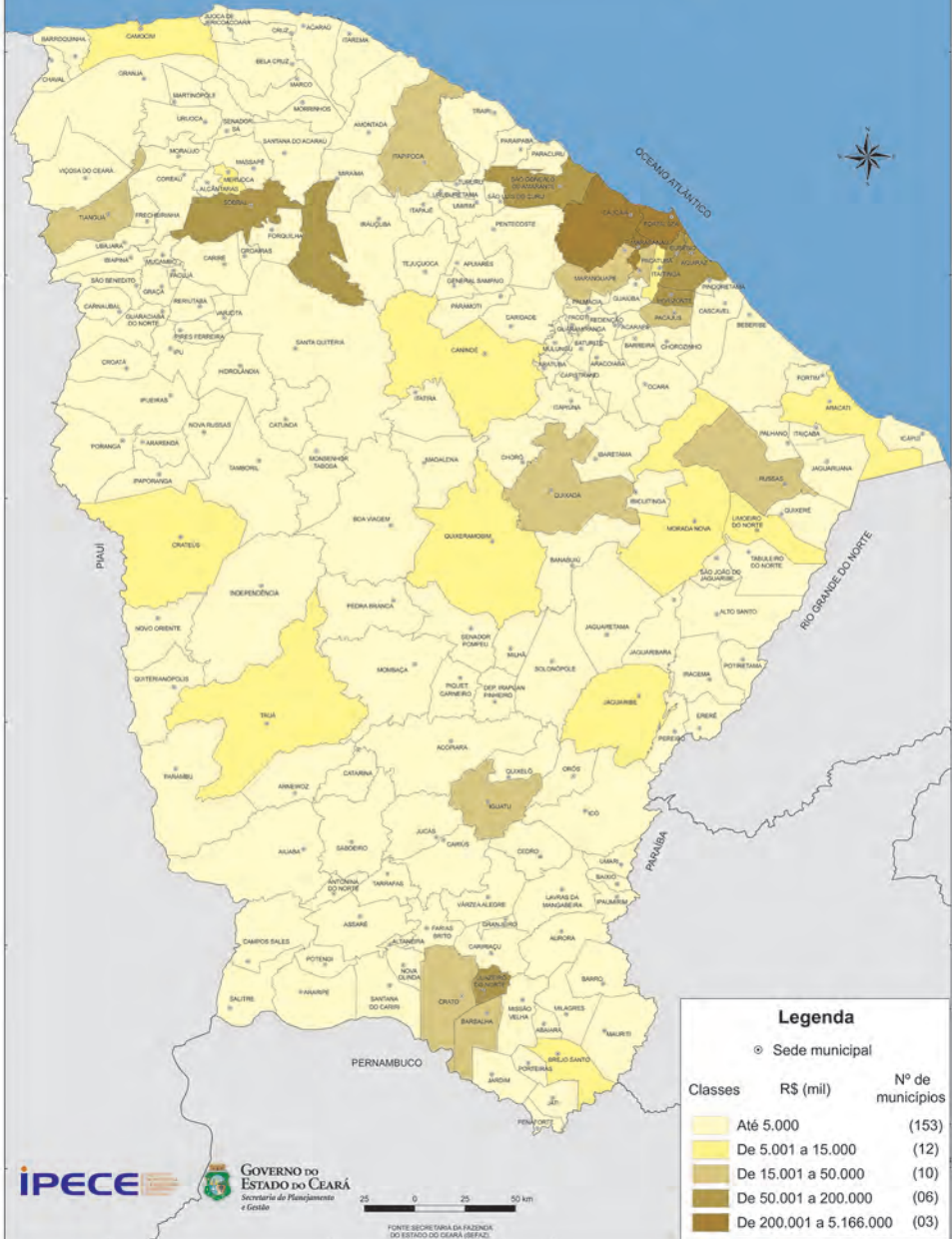

Legenda

⊙ Sede municipal

Classes	R\$ (mil)	Nº de municípios
	Até 5.000	(153)
	De 5.001 a 15.000	(12)
	De 15.001 a 50.000	(10)
	De 50.001 a 200.000	(06)
	De 200.001 a 5.166.000	(03)

IPECE

GOVERNO DO ESTADO DO CEARÁ
Secretaria de Planejamento e Gestão

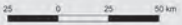

FONTE: SECRETARIA DA FAZENDA DO ESTADO DO CEARÁ (SEFAZ)