



Trabalho e Rendimento

A análise, em termos macro, sobre as variáveis “trabalho” e “rendimento” envolve, necessariamente, os conceitos de ‘população em idade “ativa” e “população economicamente ativa”. No que diz respeito à **população em idade ativa** e à **população economicamente ativa** (aquela que está trabalhando ou procurando emprego), vale chamar a atenção para alguns fatos que caracterizam estas duas populações.

De princípio, é importante registrar que tanto em 2003 quanto em 2004, a **população economicamente ativa** representava algo em torno de 60,0% da **população em idade ativa**, participação esta praticamente igual (61,03%) à que ocorria em 1997. Em outras palavras, em termos percentuais, a força de trabalho cearense tem apresentado uma participação invariável, quando em comparação com a população em idade ativa.

Por outro lado, esta última população apresentou, no período 1998-2004, um crescimento de 19,56%, conseqüência do crescimento da **PIA** feminina de 20,76% e do crescimento um pouco menor da **PIA** masculina, algo em torno de 18,29%. No que diz respeito à **PEA**, verifica-se que está havendo uma inserção cada vez maior da mulher na força de trabalho estadual. De fato, no mesmo período, a **PEA** feminina, cresceu 25,93% enquanto a **PEA** masculina só crescia à taxa de 16,52%.

Tendo em vista que o grau de instrução da mão-de-obra é fator preponderante para o desenvolvimento de qualquer região, é válido fazer-se uma breve análise, quanto a este aspecto, não só da **PIA** quanto da **PEA**.

Dentro deste contexto, verifica-se que o número de pessoas integrantes da PIA com mais de 15 anos de estudo, cresceu de 117.840, em 1998, para 165.819, em 2003 e para 211.027 em 2004, representando um crescimento de 79,08% em comparação àquele primeiro ano. Novamente aqui, o desempenho do sexo feminino foi mais expressivo que o desempenho do sexo masculino. Enquanto o primeiro cresceu, no período 1998-2004, 127,34%, o segundo aumentou, somente, 29,57 %. De qualquer for, causa preocupação fato de o total de pessoas com este nível de educação ainda ser muito reduzido, dentro dos totais da **PIA** e da **PEA**. De fato, enquanto, em 2003, apenas 2,68% da PIA ostentava este número de anos de estudo; enquanto na PEA, tal relação era de 3,71%. Em 2004, estes percentuais foram de 3,29% e 4,68% , respectivamente. Ambas insignificantes.

Quanto ao rendimento mensal da população economicamente ativa, constata-se que o número de pessoas sem rendimento decresceu 14,45% quando os números de 2004 são comparados com as estatísticas de 1998. Por outro lado, o número de pessoas que ganhavam até meio salário mínimo aumentou em 139,54% no período em foco, passando a representar 20,68% da população economicamente ativa de 2004, quando em 1998 só representavam 10,39%.

Assim, parece ter havido uma melhora, no nível geral de rendimento da PEA cearense, muito embora tal fenômeno ainda não esteja ao nível do desejado.

Tabela 6.1 Pessoas em idade ativa, por sexo e situação do domicílio, segundo os grupos de idade - Ceará - 1998-2004

Grupos de idade	Pessoas em idade ativa (1)									
	1998					2004				
	Total	Sexo		Situação do domicílio		Total	Sexo		Situação do domicílio	
Homens		Mulheres	Urbana	Rural	Homens		Mulheres	Urbana	Rural	
Total	5.364.663	2.590.370	2.774.275	3.697.827	1.666.836	6.414.214	3.064.128	3.350.086	4.950.676	1.463.538
10 a 14 anos	841.601	432.493	409.108	543.201	298.400	825.229	402.160	423.069	604.068	221.161
15 a 19 anos	766.733	388.746	377.967	535.511	231.222	894.377	448.466	445.911	668.677	225.700
20 a 24 anos	573.856	273.292	300.564	413.112	160.744	771.918	385.803	386.115	617.392	154.526
25 a 29 anos	509.171	237.608	271.563	366.921	142.250	631.058	311.991	319.067	506.394	124.664
30 a 39 anos	905.863	435.054	470.809	652.444	253.419	1.088.675	506.683	581.992	875.278	213.397
40 a 49 anos	658.888	310.472	348.416	465.514	193.374	841.801	400.999	440.802	661.503	180.298
50 a 59 anos	489.014	228.480	260.534	323.988	165.026	601.863	271.032	330.831	456.660	145.203
60 anos ou mais	618.917	283.811	335.108	396.516	222.401	759.293	336.994	422.299	560.704	198.589
Idade ignorada	620	414	206	620	-	-	-	-	-	-

Fonte: Instituto Brasileiro de Geografia e Estatística (IBGE), Pesquisa Nacional por Amostra de Domicílios 1998-2004.

(1) Pessoas de 10 anos ou mais de idade na semana de referência.

Tabela 6.2 Pessoas em idade ativa, por sexo e situação do domicílio, segundo os grupos de anos de estudo - Ceará - 1998-2004

Grupos de anos de estudo	Pessoas em idade ativa (1)									
	1998					2004				
	Total	Sexo		Situação do domicílio		Total	Sexo		Situação do domicílio	
Homens		Mulheres	Urbana	Rural	Homens		Mulheres	Urbana	Rural	
Total	5.364.663	2.590.370	2.774.293	3.697.877	1.666.836	6.414.214	3.064.128	3.350.086	4.950.676	1.463.538
Sem instrução e menos de 1 ano	1.381.702	779.139	602.563	682.493	699.209	1.232.515	655.288	577.227	768.232	464.283
1 a 3 anos	1.389.724	691.143	698.581	807.265	582.459	1.123.192	574.016	549.176	766.570	356.622
4 a 7 anos	1.428.905	617.062	811.843	1.123.206	305.699	1.888.213	882.010	1.006.203	1.442.991	445.222
8 a 10 anos	544.328	238.673	305.655	493.595	50.783	878.785	410.319	468.466	765.117	113.668
11 a 14 anos	491.886	202.219	289.667	469.070	22.816	1.021.622	441.634	579.988	953.732	67.890
15 anos ou mais	117.840	58.165	59.675	115.916	1.924	211.027	75.364	135.663	208.288	2.739
Não determinados e sem declaração	10.278	3.969	6.309	6.332	3.946	58.860	25.497	33.363	45.746	13.114

Fonte: Instituto Brasileiro de Geografia e Estatística (IBGE), Pesquisa Nacional por Amostra de Domicílios 1998-2004.

(1) Pessoas de 10 anos ou mais de idade na semana de referência.

Tabela 6.3 Pessoas em idade ativa, por sexo e situação do domicílio, segundo as classes de rendimento mensal - Ceará - 1998-2004

Classes de rendimento mensal	Pessoas em idade ativa (1)									
	1998					2004				
	Total	Sexo		Situação do domicílio		Total	Sexo		Situação do domicílio	
Homens		Mulheres	Urbana	Rural	Homens		Mulheres	Urbana	Rural	
Total	5.364.663	2.590.370	2.774.293	3.697.827	1.666.836	6.414.214	3.064.128	3.350.086	4.950.676	1.463.538
Até 1/2 salário mínimo	363.246	149.312	213.934	216.947	146.299	1.136.551	383.283	753.268	767.882	368.669
Mais de 1/2 a 1 salário mínimo	1.146.915	600.099	546.816	695.022	451.893	1.415.859	765.624	650.235	1.064.976	350.883
Mais de 1 a 2 salários mínimos	721.363	447.830	273.533	549.131	172.232	1.011.690	574.589	437.101	839.670	172.020
Mais de 2 a 3 salários mínimos	227.834	154.382	73.452	199.150	28.684	198.366	113.799	84.567	182.587	15.779
Mais de 3 a 5 salários mínimos	232.968	153.094	79.874	215.496	17.472	203.424	125.047	78.377	195.709	7.715
Mais de 5 a 10 salários mínimos	150.661	98.012	52.649	146.624	4.037	131.728	75.039	56.689	129.999	1.729
Mais de 10 a 20 salários mínimos	81.686	53.982	27.704	79.762	1.924	57.292	37.974	19.318	57.075	217
Mais de 20 salários mínimos	39.090	29.133	9.957	38.585	505	18.166	12.954	5.212	18.166	-
Sem rendimento (2)	2.357.966	867.144	1.490.822	1.539.403	818.563	2.206.837	955.884	1.250.953	1.668.596	538.241
Sem declaração	42.934	37.382	5.552	17.707	25.227	34.301	19.935	14.366	26.016	8.285

Fonte: Instituto Brasileiro de Geografia e Estatística (IBGE), Pesquisa Nacional por Amostra de Domicílios 1998-2004.

(1) Pessoas de 10 anos ou mais de idade na semana de referência; (2) Inclusive as pessoas que receberam somente em benefícios



Ceará em Números 2005

Trabalho e Rendimento

Tabela 6.4 Pessoas economicamente ativas, por sexo e situação do domicílio, segundo os grupos de idade - Ceará - 1998-2004

Grupos de idade	Pessoas economicamente ativas (1)									
	1998					2004				
	Total	Sexo		Situação do domicílio		Total	Sexo		Situação do domicílio	
		Homens	Mulheres	Urbana	Rural		Homens	Mulheres	Urbana	Rural
Total	3.250.982	1.916.500	1.334.482	2.096.101	1.154.881	3.913.596	2.233.083	1.680.513	2.903.435	1.010.161
10 a 14 anos	189.311	132.051	57.260	78.814	110.497	121.942	79.312	42.630	54.639	67.303
15 a 19 anos	387.856	250.980	136.876	242.783	145.073	434.194	263.484	170.710	291.583	142.611
20 a 24 anos	412.951	238.542	174.409	290.870	122.081	583.924	335.800	248.124	459.022	124.902
25 a 29 anos	388.701	221.690	167.011	273.715	114.986	508.605	287.876	220.729	402.896	105.709
30 a 39 anos	729.949	411.772	318.177	510.763	219.186	883.169	486.310	396.859	706.897	176.272
40 a 49 anos	530.396	294.326	236.070	366.514	163.882	677.627	372.906	304.721	522.121	155.506
50 a 59 anos	354.793	202.751	152.042	215.310	139.483	419.572	235.784	183.788	299.239	120.333
60 anos ou mais	256.612	164.181	92.431	116.919	139.693	284.563	171.611	112.952	167.038	117.525
Idade ignorada	413	207	206	413	-	-	-	-	-	-

Fonte: Instituto Brasileiro de Geografia e Estatística (IBGE), Pesquisa Nacional por Amostra de Domicílios 1998-2004.

(1) Pessoas de 10 anos ou mais de idade que tinham trabalho ou que se encontravam desocupadas a procura de trabalho na semana de referência.

Gráfico 10 Taxa de participação das pessoas de 10 anos ou mais de idade, segundo os grupos de idade - Ceará - 1998/2004

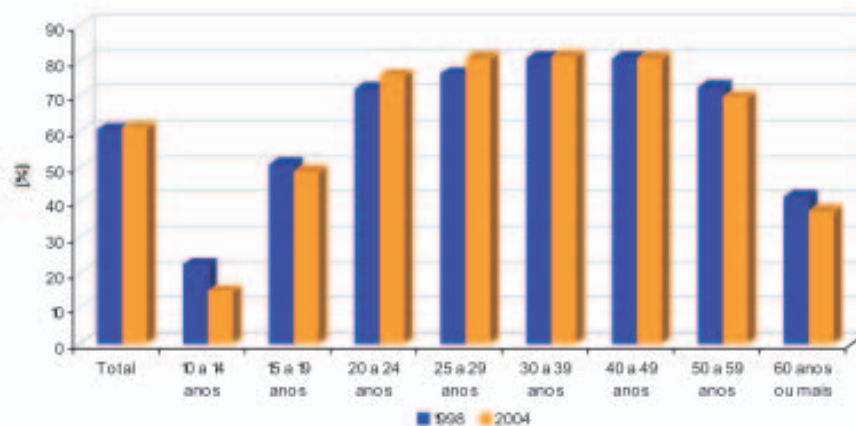

Fonte: IBGE/PNAD.

Tabela 6.5 Pessoas economicamente ativas, por sexo e situação do domicílio, segundo os grupos de anos de estudo - Ceará - 1998-2004

Grupos de anos de estudo	Pessoas economicamente ativas (1)									
	1998					2004				
	Total	Sexo		Situação do domicílio		Total	Sexo		Situação do domicílio	
		Homens	Mulheres	Urbana	Rural		Homens	Mulheres	Urbana	Rural
Total	3.250.982	1.916.500	1.334.482	2.096.101	1.154.881	3.913.596	2.233.083	1.680.513	2.903.435	1.010.161
Sem instrução e menos de 1ano	869.510	612.568	256.942	350.764	518.746	752.673	501.885	250.788	407.082	345.591
1 a 3 anos	741.203	455.059	286.144	369.277	371.926	603.617	376.947	226.670	363.803	239.814
4 a 7 anos	793.774	430.353	363.421	592.478	201.296	986.574	573.394	413.180	709.493	277.081
8 a 10 anos	344.234	183.436	160.798	306.979	37.255	567.309	317.111	250.198	482.834	84.475
11 a 14 anos	388.522	178.502	210.020	368.230	20.292	803.201	386.956	416.245	745.263	57.938
15 anos ou mais	105.593	53.117	52.476	103.669	1.924	183.249	66.823	116.426	181.518	1.731
Não determinados e sem declaração	8.146	3.465	4.681	4.704	3.442	16.973	9.967	7.006	13.442	3.531

Fonte: Instituto Brasileiro de Geografia e Estatística (IBGE), Pesquisa Nacional por Amostra de Domicílios 1998-2004.

(1) Pessoas de 10 anos ou mais de idade que tinham trabalho ou que se encontravam desocupadas a procura de trabalho na semana de referência.



Gráfico 11 Distribuição das pessoas economicamente ativas, segundo os grupos de anos de estudo - Ceará - 1998-2008

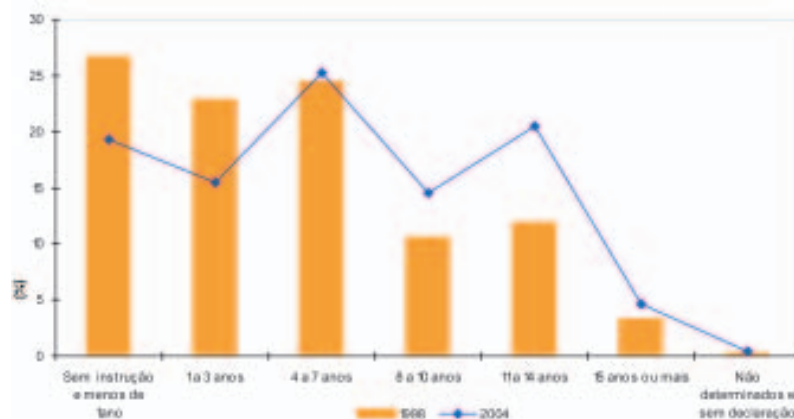

Fonte: IBGE/PNAD.

Tabela 6.6 Pessoas economicamente ativas, por sexo e situação do domicílio, segundo as classes de rendimento mensal - Ceará - 1998-2004

Classes de rendimento mensal	Pessoas economicamente ativas (1)									
	1998					2004				
	Total	Sexo		Situação do domicílio		Total	Sexo		Situação do domicílio	
		Homens	Mulheres	Urbana	Rural		Homens	Mulheres	Urbana	Rural
Total	3.250.982	1.916.500	1.334.482	2.096.101	1.154.881	3.913.596	2.233.083	1.680.513	2.903.435	1.010.161
Até 1/2 salário mínimo	337.900	142.935	194.965	193.621	144.279	809.393	341.055	468.338	509.850	299.543
Mais de 1/2 a 1 salário mínimo	796.367	479.281	317.086	449.796	346.571	1.014.266	622.032	392.234	746.114	268.152
Mais de 1 a 2 salários mínimos	673.634	438.726	234.908	505.941	167.693	895.399	551.410	343.989	744.922	150.477
Mais de 2 a 3 salários mínimos	210.839	149.361	61.478	183.164	27.675	177.912	106.431	71.481	162.637	15.275
Mais de 3 a 5 salários mínimos	210.107	146.327	63.780	193.139	16.968	172.471	109.718	62.753	165.260	7.211
Mais de 5 a 10 salários mínimos	124.419	84.801	39.618	120.382	4.037	111.470	65.348	46.122	109.741	1.729
Mais de 10 a 20 salários mínimos	72.512	49.144	23.368	70.588	1.924	45.786	32.473	13.313	45.569	217
Mais de 20 salários mínimos	33.835	25.531	8.304	33.330	505	13.605	10.347	3.258	13.605	-
Sem rendimento (2)	750.064	363.632	386.432	329.558	420.506	641.667	374.985	266.682	382.395	259.272
Sem declaração	41.305	36.762	4.543	16.582	24.723	31.627	19.284	12.343	23.342	8.285

Fonte: Instituto Brasileiro de Geografia e Estatística (IBGE), Pesquisa Nacional por Amostra de Domicílios 1998-2004.

(1) Pessoas de 10 anos ou mais de idade que tinham trabalho ou que se encontravam desocupadas a procura de trabalho na semana de referência.
(2) Inclusive as pessoas que receberam somente em benefícios.

Tabela 6.7 Pessoas ocupadas, por sexo e situação do domicílio, segundo os grupos de idade - Ceará - 1998-2004

Grupos de idade	Pessoas ocupadas (1)									
	1998					2004				
	Total	Sexo		Situação do domicílio		Total	Sexo		Situação do domicílio	
		Homens	Mulheres	Urbana	Rural		Homens	Mulheres	Urbana	Rural
Total	3.047.968	1.816.939	1.231.029	1.913.086	1.134.682	3.613.497	2.094.544	1.518.953	2.615.162	998.335
10 a 14 anos	182.774	128.886	53.888	73.790	108.984	118.332	76.137	42.195	51.029	67.303
15 a 19 anos	327.730	219.757	107.973	191.647	135.883	368.406	232.893	135.513	229.761	138.645
20 a 24 anos	368.792	217.902	150.890	250.450	118.342	492.692	293.348	199.344	370.965	121.727
25 a 29 anos	360.723	211.324	149.399	247.755	112.968	467.182	271.466	195.716	362.698	104.484
30 a 39 anos	693.946	395.974	297.972	477.490	216.456	830.375	464.540	365.835	656.050	174.325
40 a 49 anos	512.137	283.752	228.385	349.264	162.873	647.918	358.161	289.757	492.916	155.002
50 a 59 anos	348.829	197.820	151.009	209.346	139.483	407.429	228.483	178.946	288.105	119.324
60 anos ou mais	252.830	161.317	91.513	113.137	139.693	281.163	169.516	111.647	163.638	117.525
Idade ignorada	207	207	-	207	-	-	-	-	-	-

Fonte: Instituto Brasileiro de Geografia e Estatística (IBGE), Pesquisa Nacional por Amostra de Domicílios 1998-2004.

(1) Pessoas de 10 anos ou mais de idade que tinham trabalho na semana de referência.



Gráfico 12 Taxa de ocupação das pessoas de 10 anos ou mais de idade, segundo os grupos de idade - Ceará - 1998-2004

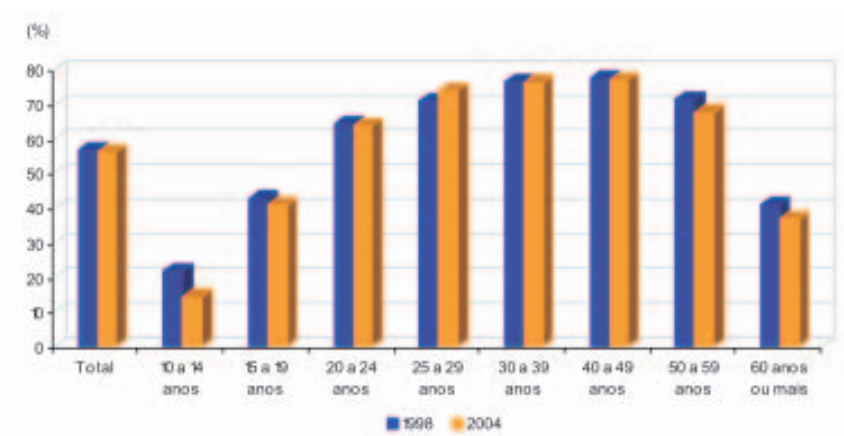

Fonte: IBGE/PNAD.

Tabela 6.8 Pessoas ocupadas, por sexo, segundo os grupos de anos de estudo - Ceará - 1998-2004

Grupos de anos de estudo	Pessoas ocupadas (1)					
	1998			2004		
	Total	Homens	Mulheres	Total	Homens	Mulheres
Total	3.047.968	1.816.939	1.231.029	3.613.497	2.094.544	1.518.953
Sem instrução e menos de 1ano	844.122	598.880	245.242	729.554	488.881	240.673
1 a 3 anos	707.665	435.606	272.059	576.830	363.298	213.532
4 a 7 anos	723.850	396.436	327.414	912.894	537.965	374.929
8 a 10 anos	300.398	162.978	137.420	492.980	283.260	209.720
11 a 14 anos	361.495	167.281	194.214	713.602	348.766	364.836
15 anos ou mais	103.119	52.293	50.826	172.757	63.275	109.482
Não determinados e sem declaração	7.319	3.465	3.854	14.880	9.099	5.781

Fonte: Instituto Brasileiro de Geografia e Estatística (IBGE), Pesquisa Nacional por Amostra de Domicílios 1998-2004.
 (1) Pessoas de 10 anos ou mais de idade que tinham trabalho na semana de referência.

Tabela 6.9 Pessoas ocupadas, por sexo, segundo os ramos de atividade do trabalho principal - Ceará - 1998

Ramos de atividade do trabalho principal	Pessoas ocupadas (1)		
	Total	Homens	Mulheres
Total	3.047.968	1.816.939	1.231.029
Agrícola	1.081.708	749.376	332.332
Indústria de transformação	268.765	151.755	117.010
Indústria da construção	245.036	228.223	16.813
Outras atividades industriais	21.514	17.524	3.990
Comércio de mercadorias	385.351	233.391	151.960
Prestação de serviços	512.051	181.848	330.203
Serviços auxiliares da atividade econômica	55.076	40.668	14.408
Transporte e comunicação	71.769	66.100	5.669
Social	254.894	55.137	199.757
Administração pública	118.314	69.890	48.424
Outras (2)	33.490	23.027	10.463

Fonte: Instituto Brasileiro de Geografia e Estatística (IBGE), Pesquisa Nacional por Amostra de Domicílios 1998.
 (1) Pessoas de 10 anos ou mais de idade que tinham trabalho na semana de referência.
 (2) Outras atividades, atividades mal definidas ou não declaradas.



Tabela 6.10 Pessoas ocupadas, por sexo, segundo os ramos de atividade do trabalho principal - Ceará - 2004

Ramos de atividade do trabalho principal	Pessoas ocupadas (1)		
	Total	Homens	Mulheres
Total	3.613.497	2.094.544	1.518.953
Agrícola	1.133.088	798.714	334.374
Indústria	562.824	250.202	312.622
Indústria de transformação	542.905	232.022	310.883
Construção	179.126	175.439	3.687
Comércio e reparação	568.391	364.741	203.650
Alojamento e alimentação	99.165	53.854	45.311
Transporte, armazenagem e comunicação	123.877	113.181	10.696
Administração pública	125.105	75.776	49.329
Educação, saúde e serviços sociais	270.646	61.354	209.292
Serviços domésticos	259.500	24.915	234.585
Outros serviços coletivos, sociais e pessoais	129.792	58.589	71.203
Outras (2)	161.983	117.779	44.204

Fonte: Instituto Brasileiro de Geografia e Estatística (IBGE), Pesquisa Nacional por Amostra de Domicílios 2004.

(1) Pessoas de 10 anos ou mais de idade que tinham trabalho na semana de referência.

(2) Outras atividades, atividades mal definidas ou não declaradas.

Gráfico 13 Distribuição das pessoas ocupadas, segundo os ramos de atividade do trabalho principal - Ceará - 2004

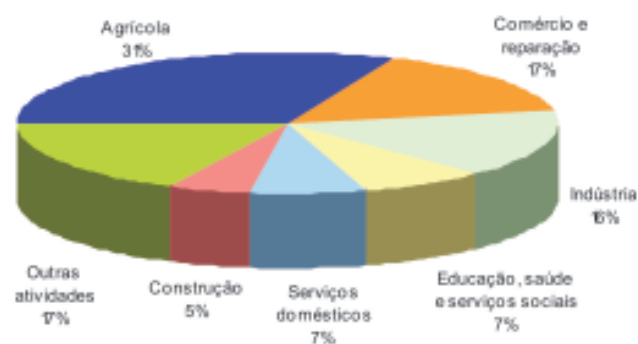

Fonte: IBGE/PNAD.

Tabela 6.11 Pessoas ocupadas, por sexo, segundo a posição na ocupação do trabalho principal e a categoria do emprego - Ceará - 1998-2004

Posição na ocupação do trabalho principal e categoria do emprego	Pessoas ocupadas (1)					
	1997			2003		
	Total	Homens	Mulheres	Total	Homens	Mulheres
Total (2)	3.047.968	1.816.939	1.231.029	3.613.497	2.094.544	1.518.953
Empregados	1.235.392	816.522	418.870	1.587.633	1.018.455	569.178
Com carteira de trabalho assinada	438.952	270.868	168.084	651.015	403.246	247.769
Militares e funcionários públicos estatutários	136.296	51.854	84.442	180.000	71.828	108.172
Outros	660.144	493.800	166.344	756.618	543.381	213.237
Trabalhadores domésticos	181.526	20.648	160.878	259.500	24.915	234.585
Com carteira de trabalho assinada	15.144	3.189	11.955	21.922	5.206	16.716
Sem carteira de trabalho assinada	166.382	17.459	148.923	237.578	19.709	217.869
Conta própria	860.554	601.739	258.815	1.017.817	685.388	332.429
Empregadores	97.777	79.066	18.711	108.095	79.408	28.687
Não remunerados	388.389	240.670	147.719	440.665	242.185	198.480
Outros (2)	284.330	58.294	226.036	199.787	44.193	155.594

Fonte: Instituto Brasileiro de Geografia e Estatística (IBGE), Pesquisa Nacional por Amostra de Domicílios 1998-2004.

(1) Pessoas de 10 anos ou mais de idade que tinham trabalho na semana de referência.

(2) Trabalhadores na produção para o próprio consumo e trabalhadores na construção para o próprio uso.



Gráfico 14 Distribuição das pessoas de 10 anos ou mais de idade, ocupadas, segundo a posição do trabalho principal - Ceará - 2004



Fonte: IBGE/PNAD.

Tabela 6.12 Pessoas ocupadas e valor do rendimento médio mensal de trabalho das pessoas ocupadas, segundo o sexo e o número de trabalhos - Ceará - 1998-2004

Sexo e número de trabalhos	Pessoas ocupadas (1)				Valor do rendimento médio mensal de trabalho das pessoas ocupadas (R\$) (2)			
	1998		2004		1998		2004	
	Total	Com rendimento (2)	Total	Com rendimento (2)	Total	Com rendimento	Total	Com rendimento
Total	3.047.968	2.292.732	3.613.497	2.939.467	230	302	340	415
1 trabalho	2.703.358	1.974.194	3.446.466	2.777.565	212	288	316	390
2 trabalhos ou mais	344.610	318.538	167.031	161.902	377	386	844	850
Homens	1.816.939	1.450.546	2.094.544	1.788.811	273	335	388	450
1 trabalho	1.535.066	1.192.408	1.983.969	1.681.487	258	329	358	419
2 trabalhos ou mais	281.873	258.138	110.575	107.324	354	361	942	942
Mulheres	1.231.029	842.186	1.518.953	1.150.656	168	246	275	360
1 trabalho	1.168.292	781.786	1.462.497	1.096.078	152	227	260	345
2 trabalhos ou mais	62.737	60.400	56.456	54.578	477	490	655	669

Fonte: Instituto Brasileiro de Geografia e Estatística (IBGE), Pesquisa Nacional por Amostra de Domicílios 1998-2004.

(1) Pessoas de 10 anos ou mais de idade que tinham trabalho na semana de referência; (2) Excluídas as pessoas sem declaração do valor do rendimento.

Tabela 6.13 Pessoas ocupadas, por sexo, segundo as classes de rendimento mensal de todos os trabalhos - Ceará - 1998-2004

Classes de rendimento mensal de todos os trabalhos	Pessoas ocupadas (1)					
	1998			2004		
	Total	Homens	Mulheres	Total	Homens	Mulheres
Total	3.047.968	1.816.939	1.231.029	3.613.497	2.094.544	1.518.953
Até 1/2 salário mínimo	401.232	178.818	222.414	802.710	389.267	413.443
Mais de 1/2 a 1 salário mínimo	727.138	469.176	257.962	975.817	635.454	340.363
Mais de 1 a 2 salários mínimos	566.871	377.137	189.734	704.566	472.773	231.793
Mais de 2 a 3 salários mínimos	196.912	144.634	52.278	141.877	89.036	52.841
Mais de 3 a 5 salários mínimos	199.080	140.109	58.971	162.518	106.552	55.966
Mais de 5 a 10 salários mínimos	113.068	77.469	35.599	101.130	57.542	43.588
Mais de 10 a 20 salários mínimos	62.098	42.283	19.815	39.851	29.143	10.708
Mais de 20 salários mínimos	26.333	20.920	5.413	10.998	9.044	1.954
Sem rendimento (2)	714.138	329.631	384.507	643.488	287.100	356.388
Sem declaração	41.098	36.762	4.336	30.542	18.633	11.909

Fonte: Instituto Brasileiro de Geografia e Estatística (IBGE), Pesquisa Nacional por Amostra de Domicílios 1998-2004.

(1) Pessoas de 10 anos ou mais de idade que tinham trabalho na semana de referência. (2) Inclusive as pessoas que receberam somente em benefícios.



Tabela 6.14 Pessoas ocupadas, por sexo, segundo as classes de rendimento mensal do trabalho principal - Ceará - 1998-2004

Classes de rendimento mensal do trabalho principal	Pessoas ocupadas (1)					
	1998			2004		
	Total	Homens	Mulheres	Total	Homens	Mulheres
Total	3.047.968	1.816.939	1.231.029	3.613.497	2.094.544	1.518.953
Até 1/2 salário mínimo	473.425	244.427	228.998	824.126	406.276	417.850
Mais de 1/2 a 1 salário mínimo	673.497	412.234	261.263	992.915	645.407	347.508
Mais de 1 a 2 salários mínimos	514.130	325.705	188.425	692.767	461.699	231.068
Mais de 2 a 3 salários mínimos	191.129	138.555	52.574	136.682	87.230	49.452
Mais de 3 a 5 salários mínimos	190.579	135.755	54.824	153.134	100.487	52.647
Mais de 5 a 10 salários mínimos	104.210	70.769	33.441	95.656	54.882	40.774
Mais de 10 a 20 salários mínimos	57.425	40.178	17.247	35.944	26.611	9.333
Mais de 20 salários mínimos	22.844	18.440	4.404	8.973	7.019	1.954
Sem rendimento (2)	785.711	399.782	385.929	645.505	288.613	356.892
Sem declaração	35.018	31.094	3.924	27.795	16.320	11.475

Fonte: Instituto Brasileiro de Geografia e Estatística (IBGE), Pesquisa Nacional por Amostra de Domicílios 1998-2004.

(1) Pessoas de 10 anos ou mais de idade que tinham trabalho na semana de referência. (2) Inclusive as pessoas que receberam somente em benefícios.

Gráfico 15 Distribuição das pessoas de 10 anos ou mais de idade, ocupadas, segundo as classes de rendimento mensal do trabalho principal - Ceará - 1998-2004

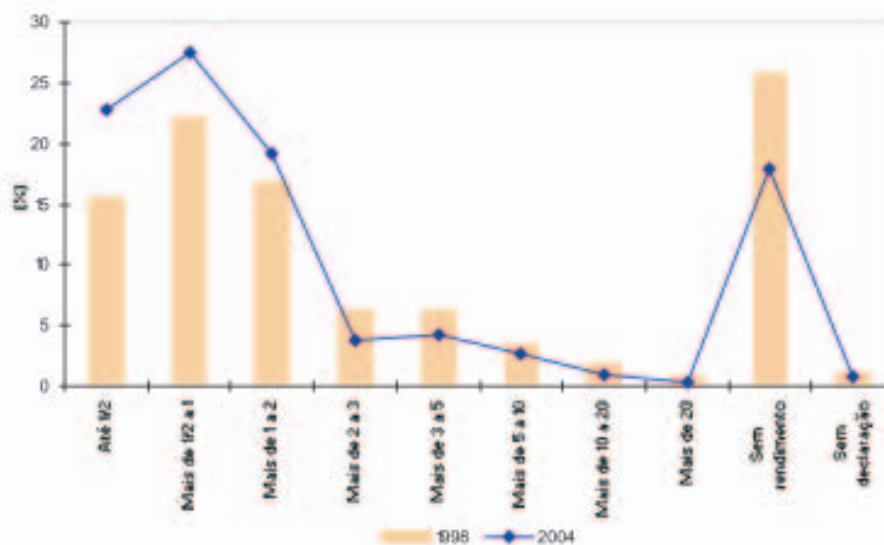

Fonte: IBGE/P

Tabela 6.15 Pessoas ocupadas, por sexo, segundo a contribuição para instituto de previdência - Ceará - 1998-2004

Contribuição para instituto de previdência	Pessoas ocupadas (1)					
	1998			2004		
	Total	Homens	Mulheres	Total	Homens	Mulheres
Total	3.047.968	1.816.939	1.231.029	3.613.497	2.094.544	1.518.953
No trabalho principal						
Contribuintes	696.504	386.242	310.262	973.706	549.324	424.382
Não contribuintes	2.351.464	1.430.697	920.767	2.639.791	1.545.220	1.094.571
Em qualquer trabalho						
Contribuintes	705.330	393.647	311.683	979.911	553.869	426.042
Não contribuintes	2.342.638	1.423.292	919.346	2.633.586	1.540.675	1.092.911

Fonte: Instituto Brasileiro de Geografia e Estatística (IBGE), Pesquisa Nacional por Amostra de Domicílios 1998-2004.

(1) Pessoas de 10 anos ou mais de idade que tinham trabalho na semana de referência.



Ceará em Números 2005

Trabalho e Rendimento

Tabela 6.16 Pessoas aposentadas e/ou pensionistas, por condição de atividade, segundo o sexo - Ceará - 1998-2004

Discriminação	Pessoas aposentadas e/ou pensionistas (1)							
	1998				2004			
	Total	Economicamente ativas		Não economicamente ativas	Total	Economicamente ativas		Não economicamente ativas
		Total	Ocupados			Total	Ocupados	
Total	730.838	291.073	285.021	439.765	805.876	302.430	296.648	503.446
Somente aposentadas	586.235	237.245	233.763	348.990	604.440	233.878	232.069	370.562
Somente pensionistas	118.845	44.699	42.129	74.146	149.119	54.421	50.448	94.698
Aposentadas e pensionistas	25.758	9.129	9.129	16.629	52.317	14.131	14.131	38.186
Homens	314.105	159.733	156.663	154.372	323.665	148.223	146.415	175.442
Somente aposentadas	302.685	152.415	149.551	150.270	304.251	136.317	135.231	167.934
Somente pensionistas	9.287	5.804	5.598	3.483	14.796	10.174	9.452	4.622
Aposentadas e pensionistas	2.133	1.514	1.514	619	4.618	1.732	1.732	2.886
Mulheres	416.733	131.340	128.358	285.393	482.211	154.207	150.233	328.004
Somente aposentadas	283.550	84.830	84.212	198.720	300.189	97.561	96.838	202.628
Somente pensionistas	109.558	38.895	36.531	70.663	134.323	44.247	40.996	90.076
Aposentadas e pensionistas	23.625	7.615	7.615	16.010	47.699	12.399	12.399	35.300

Fonte: Instituto Brasileiro de Geografia e Estatística (IBGE), Pesquisa Nacional por Amostra de Domicílios 1998-2004.

(1) Pessoas de 10 anos ou mais de idade na semana de referência.

Tabela 6.17 Admissões e desligamentos no emprego, segundo as atividades econômicas - Ceará - 1998-2004

Atividades econômicas	Admissões						
	1998	1999	2000	2001	2002	2003	2004
Total	177.275	179.590	223.517	212.751	215.582	210.583	227.205
Extrativa mineral	899	768	911	996	717	717	541
Indústria de transformação	49.947	50.296	53.613	54.617	59.510	51.018	59.140
Serviços indústria de utilidade pública	1.064	1.423	1.134	955	1.024	1.480	921
Construção civil	31.081	29.050	32.945	38.299	31.319	28.371	28.834
Comércio	39.974	39.172	44.210	44.311	44.980	44.957	50.036
Serviços	50.426	54.343	82.402	68.083	69.138	73.650	76.242
Administração pública	454	368	193	517	507	287	166
Agropecuária	3.378	3.898	7.927	4.697	8.385	10.065	11.325
Outros	52	272	182	276	2	38	-

Atividades econômicas	Desligamentos						
	1998	1999	2000	2001	2002	2003	2004
Total	184.735	173.767	206.436	194.972	184.751	191.938	195.965
Extrativa mineral	1.058	834	901	860	676	809	532
Indústria de transformação	48.584	45.386	55.122	46.196	47.464	46.538	47.002
Serviços indústria de utilidade pública	2.265	1.438	1.183	1.761	843	1.559	1.036
Construção civil	33.766	32.313	35.162	40.545	31.803	29.773	27.819
Comércio	39.925	37.395	41.549	40.379	37.088	40.456	41.072
Serviços	52.637	52.757	66.222	60.985	60.065	63.994	67.902
Administração pública	1.998	261	243	162	269	168	273
Agropecuária	4.388	3.127	5.937	3.867	6.542	8.632	10.329
Outros	114	256	117	217	1	9	-

Fonte: Ministério do Trabalho (MTb).

Tabela 6.18 Taxas de participação, ocupação, desemprego e inatividade - Fortaleza - 1998-2004

Discriminação	Taxas (%)						
	Dez/98	Dez/99	Dez/00	Dez/01	Dez/02	Dez/03	Dez/04
Participação	45,4	43,7	43,4	47,5	47,7	46,8	49,3
Ocupação	39,2	38,1	37,7	39,9	40,1	39,2	41,4
Ocupação informal	54,9	54,0	48,7	50,7	51,9	51,6	54,0
Desemprego aberto	12,6	12,1	12,2	15,2	14,5	15,3	14,9
Desemprego cessante	10,8	10,4	9,3	11,1	10,9	11,1	10,9
Desemprego não cessante	2,2	2,1	3,4	5,2	4,5	5,3	5,0
Desemprego total	14,8	13,6	13,7	17,1	16,8	17,2	16,8
Inatividade	54,6	56,3	56,6	52,5	52,3	53,2	50,7

Fonte: Instituto de Desenvolvimento do Trabalho (IDT)/Sistema Nacional de Emprego (SINE-CE).



Gráfico 16 Taxas de participação e inatividade - Fortaleza - 1998-2004

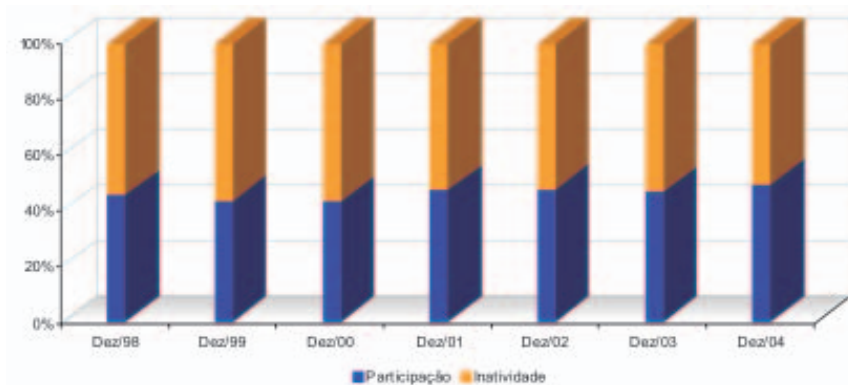

Fonte: SINE-CE.

Tabela 6.19 Taxa de desemprego aberto, segundo os subsetores de atividade - Fortaleza - 1998-2004

Subsetores de atividade	Taxa de desemprego aberto (%)						
	Dez/98	Dez/99	Dez/00	Dez/01	Dez/02	Dez/03	Dez/04
Total	12,6	12,1	12,2	15,2	14,5	15,3	14,9
Indústria de transformação	13,2	12,1	10,7	13,3	11,1	11,4	11,2
Construção civil	18,3	19,6	19,4	14,9	14,3	17,5	13,7
Comércio	9,6	10,8	10,4	11,7	11,9	11,7	11,1
Serviços	10,0	9,0	8,1	10,5	10,5	10,5	10,8

Fonte: Instituto de Desenvolvimento do Trabalho (IDT)/Sistema Nacional de Emprego (SINE-CE).

Gráfico 17 Taxa de desemprego aberto, segundo os subsetores de atividades - Fortaleza - Dez/1998-Dez/2004

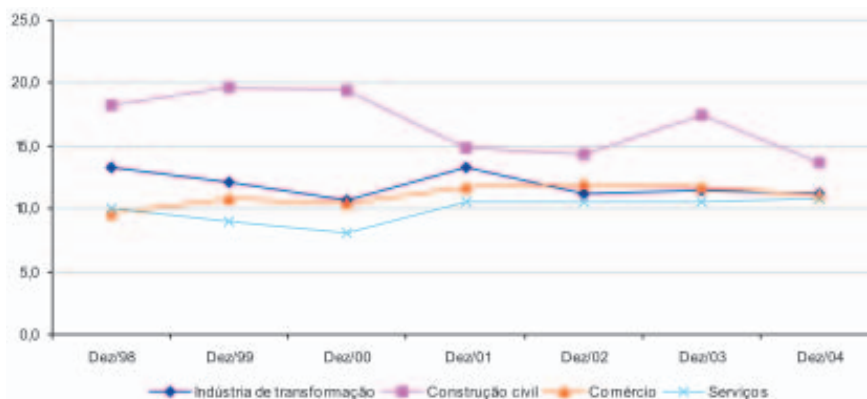

Fonte: SINE-CE.

